முதல் அட்டை சொல்லும் செய்தி:*****************************

தமிழ்நாட்டுப் பாடநூல் நிறுவனக் கட்டடத் திறப்பு விழா

மாண்புமிகு தமிழக முதல்வர் டாக்டர் எம். ஜி. ஆர். அவர்களின் சத்துணவுத் திட்டத்தால் பயன்பெறுகின்ற - முதல் வகுப்பிலிருந்து எட்டாம் வகுப்பு வரையிலான குழந்தைகளுக்கு இலவசப் பாடநூல் வழங்கும் அரியதோர் திட்டம் அண்மையில் தொடக்கி வைக்கப்பட்டது. மாண்புமிகு முதல்வர் அவர்கள் சிறுவர் சிறுமியர்க்கு இலவசப் பாடநூல் வழங்கி இதனைத் தொடங்கி வைத்தார்.

தமிழ்நாட்டுப் பாடநூல் நிறுவனத்திற்காக ஒரு கோடியே 54 லட்சம் ரூபாயில் கட்டப்பட்ட பத்து மாடிக் கட்டடத்தின் திறப்பு விழாவோடு இவ்விழா இணைத்து நடத்தப்பட்டது.

இக்கட்டடத்திற்கு 'ஈ.வெ.கி. சம்பத் மாளிகை' என்று மாண்புமிகு முதல்வர் அவர்கள் பெயர் சூட்டினார். மாண்புமிகு மத்திய கல்வியமைச்சர் திரு கே. சி. பந்த் அவர்கள் இக் கட்டடத்தைத் திறந்து வைத்தார்.

13-6-85 அன்று சென்னையிலுள்ள தமிழ்நாட்டுப் பாடநூல் நிறுவனக் கட்டட வளாகத்தில் நடைபெற்ற இவ்விழாவிற்கு, மாண்புமிகு நிதியமைச்சர் நாவலர் டாக்டர் இரா. நெடுஞ்செழியன் அவர்கள் தலைமை தாங்கினார்.

நாட்டின் ஒருமைப்பாட்டை வலியுறுத்தியும் சத்துணவுத் திட்டத்தைப் பாராட்டியும் காந்தி இல்லக் குழந்தைகள் நடத்திய கலை நிகழ்ச்சியோடு விழா தொடங்கியது.

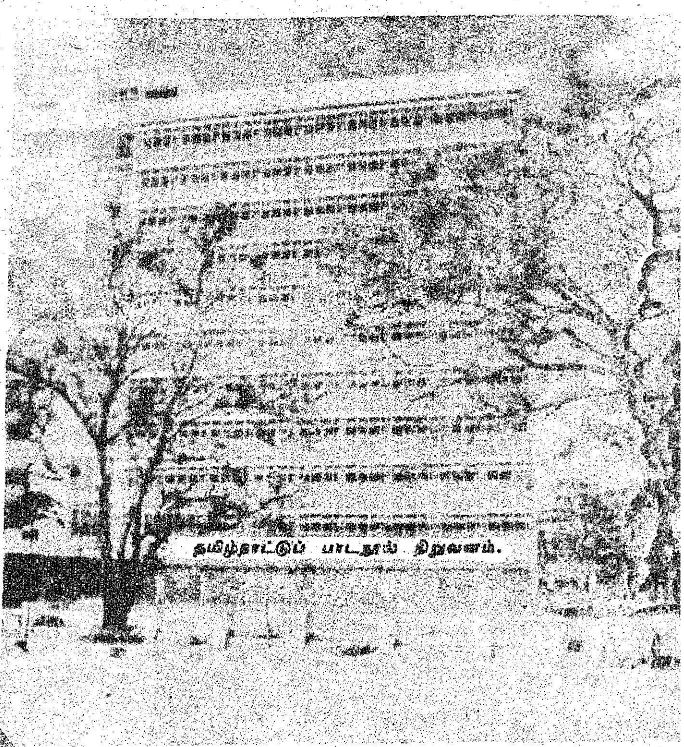

தமிழ்நாட்டுப் பாடநூல் நிறுவனம்.

தமிழ்நாட்டுப் பாடநூல் நிறுவன மேலாண்மை இயக்குநர் திருமதி ஈ.வெ.கி. சுலோசனா சம்பத் அவர்கள் வரவேற்புரையாற்றினார்.

தமிழ்நாட்டுப் பாடநூல் நிறுவனம் பற்றிய சிற்றேட்டை மாண்புமிகு நிதி

தமிழரசு
திருவள்ளுவர் ஆண்டு 2016
குரோதன - ஆனி 17
மலர் : 16 1-7-1985 இதழ் : 1

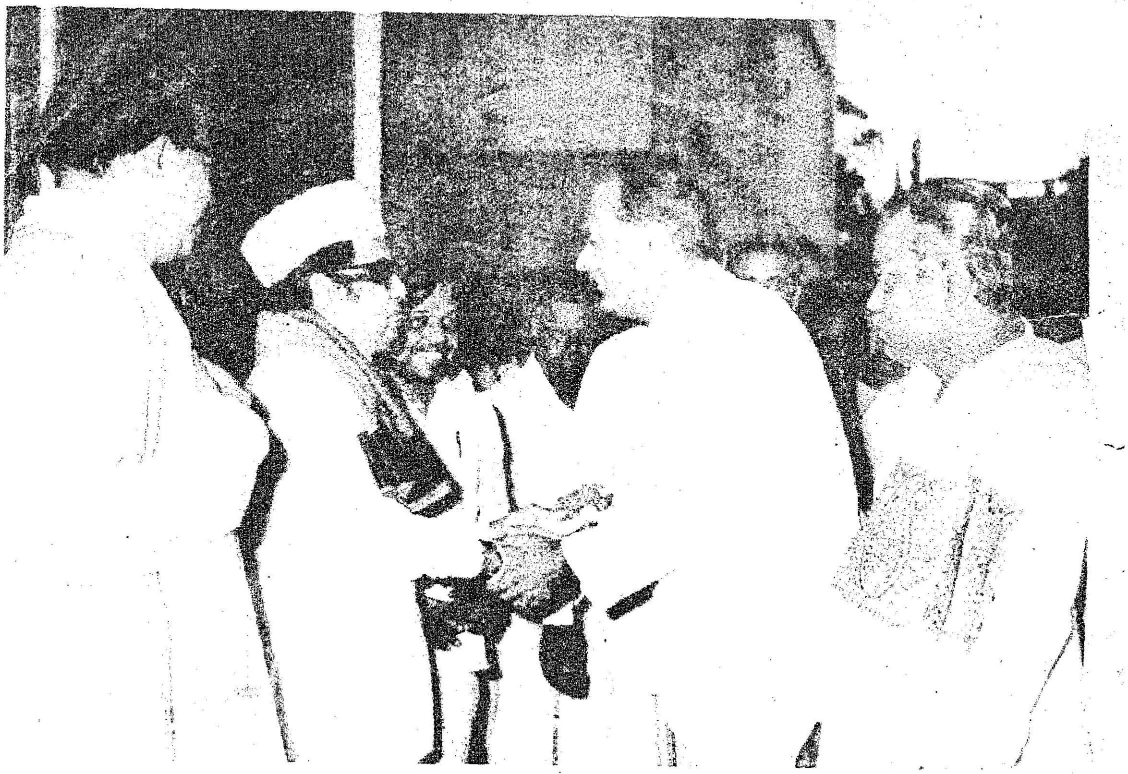

யமைச்சர் நாவலர் டாக்டர் இரா. நெடுஞ்செழியன் அவர்கள் வெளியிட - மாண்புமிகு மின்துறை அமைச்சர் திரு எஸ். இராமச்சந்திரன் அவர்கள் பெற்றுக்கொண்டார்.

இதன்பின், மாண்புமிகு முதல்வர் அவர்கள் - அடையாறில் 31 லட்சத்து 81 ஆயிரம் ரூபாய் செலவில் கட்டப்படவிருக்கும் பாட நூல் நிறுவனக் கட்டிடத்திற்கு அடிக்கல் நாட்டினார்.

தமிழ் அகர முதலி நூலை மாண்புமிகு கல்வியமைச்சர் திரு செ. அரங்கநாயகம் அவர்கள் வெளியிட, முதல் படியை அறிஞர் அண்ணா பல்கலைக் கழகத் துணைவேந்தர் டாக்டர் வா. செ. குழந்தைசாமி அவர்கள் பெற்றுக் கொண்டார்.

மாண்புமிகு தொழிலமைச்சர் திரு ஆர். இராசாராம் அவர்கள், மாண்புமிகு தொழிலாளர் நலத்துறை அமைச்சர் திரு கே. ஏ. கிருஷ்ணசாமி அவர்கள் ஆகியோர் சிறப்புரையாற்றினார்கள்.

தந்தை பெரியார் - பேரறிஞர் அண்ணா ஆகியோரின் படங்களைத் திறந்து வைத்து மாண்புமிகு சட்டமன்ற மேலவைத் தலைவர் டாக்டர் ம.பொ.சி. அவர்கள் உரை நிகழ்த்தினார்

மாண்புமிகு மத்திய அமைச்சர் அவர்களுக்கும், மாண்புமிகு முதல்வர் அவர்களுக்கும் தமிழ்நாட்டுப் பாடநூல் நிறுவன மேலாண்மை இயக்குநர் அவர்கள் நினைவுப் பரிசுகள் வழங்கிச் சிறப்பித்தார்.

கல்வித்துறை ஆணையர் மற்றும் செயலர் திரு தி.து. சுந்தர்ராஜ் இ.ஆ.ப. அவர்கள் நன்றி கூறினார்.

—பி.எல்.ஆர்

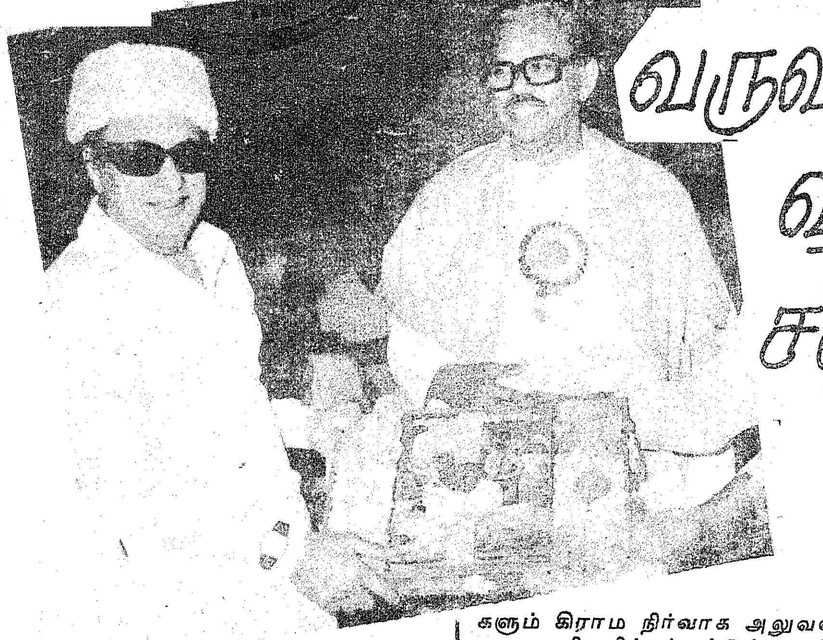

வருவாய்த் துறை வழங்கும் சலுகைகள்

தமிழ்நாடு 16,549 வருவாய்க் கிராமங்கள், 1,097 உள் வட்டங்கள், 166 வட்டங்கள், 55 கோட்டங்கள் மற்றும் 18 மாவட்டங்களைக் கொண்டுள்ளது.

கிராம நிருவாகம் :

புதிய முழுநேர அலுவலர்கள் முறை 14-11-1980 முதல் அமலுக்கு வந்தது. 12,550 முழுநேரக் கிராம நிர்வாக அலுவலர்கள் பதவிகள் தோற்றுவிக்கப்பட்டன. முன்னாள் கிராம அதிகாரிகளுள் தகுதியுடையோர் மாநிலத் தேர்வுகாண் குழு மூலமும் மற்றும் தமிழ்நாடு அரசுப் பணியாளர் தேர்வாணைக் குழு மூலமும் நபர்கள் தேர்வு செய்யப்பட்டனர். அவர்களுக்கு நில அளவை மற்றும் கிராம நிர்வாகம் ஆகியவற்றுள் பயிற்சி அளித்து அவற்றுள் தேர்ச்சி பெற்றபின் கிராம நிர்வாக அலுவலர்களாக நியமிக்நிப்பட்டுவிட்டனர்.

புதிய கிராம நிர்வாக அலுவலர்களை மாவட்டத்திற்குள் ஒரு கிராமத்திலிருந்து மற்றொரு கிராமத்திற்கு மாற்றம் செய்ய இயலும். முழுநேர அரசு ஊழியர்களுக்கு அளிக்கப்படும் அனைத்து சலுகைகளும், கிராம நிர்வாக அலுவலர்களுக்கும் நீட்டிக்கப்பட்டுள்ளன. முன்பிருந்த பகுதிநேரக்கிராமஅலுவலர்கள்அமைப்பில் தாழ்த்தப்பட்டோருக்கு உரிய விழுக்காடு பணியிடங்கள் ஒதுக்கப்படவில்லை. தற்போது புதிய முறையில் தாழ்த்தப்பட்டோருக்கு உரிய பணியிடங்கள் ஒதுக்கப்பட்டுள்ளன. 252 பெண்களும் கிராம நிர்வாக அலுவலர்களாக நியமிக்கப்பட்டுள்ளனர்.

பகுதிநேரக் கிராம ஊழியர்களான, கிராமக் காவலர்கள், கிராமப் பணியாளர்கள் மற்றும் பாசனக் காவலர்கள் தொடர்ந்து பணியில் உள்ளனர். அவர்களுக்கெனத் தனியாக, 1980-ஆம் ஆண்டு தமிழ்நாடு கிராம ஊழியர்கள் பணி விதிகள் என்ற பணி விதிகள் இயற்றப்பட்டுள்ளன. அவர்களது ஒய்வுபெறும் வயது 60 என நிர்ணயிக்கப்பட்டுள்ளது. முழுநேர அரசு ஊழியர்களுக்கு அகவிலைப்படி உயர்த்தும்போதெல்லாம், ஒவ்வொரு தவணைக்கும் ரூ.5 வீதம் கிராம ஊழியர்களுக்கும் உயர்த்தப்பட்டு, அவர்களது தற்போதைய ஊதியம் ரூ. 140லிருந்து ரூ.270 என நிர்ணயிக்கப்பட்டுள்ளது.

நிர்வாகச் சீர்த்திருத்தக்குழு தமிழகத்திலுள்ள பெரிய மாவட்டங்களைச் சீரமைத்து பிரித்து புதிய மாவட்டங்கள் ஏற்படுத்த பரிந்துரை செய்துள்ளது. மிகப்பெரிய மாவட்டங்களில் ஒன்றாக இருந்த கோயம்புத்தூர் மாவட்டத்தை இரண்டாகப் பிரித்து ஈரோட்டைத் தலைமையிடமாகக் கொண்ட பெரியார் மாவட்டம் 1979-80-ஆம் ஆண்டில் ஏற்படுத்தப்பட்டது.

1984-85-ஆம் ஆண்டு ஆளுநர் தமது உரையில் புதிதாக உருவாக்கப்படும் என அறிவிக்கப்பட்ட எட்டு புதிய மாவட்டங்களைத் தொடர்ந்து தஞ்சாவூர் மாவட்டத்தை இரண்டாகப் பிரிப்பதற்குப் பதிலாக மூன்றாகப் பிரித்து நாகப்பட்டினத்தைத் தலைமையிடமாகக் கொண்டகாயிதே மில்லத் மாவட்டம் அமைக்கவும் முடிவு மேற்கொள்ளப்பட்டுள்ளது. புதிய மாவட்டங்களில் அடங்கியுள்ள நிலப்பகுதிகள் மற்றும் அதன் தொடர்பான பரிந்துரைகளை அரசுக்கு நல்க ஒரு வல்லுநர் குழுவும் அமைக்கப்பட்டுள்ளது.

வல்லுநர் குழுவின் பரிந்துரைகளின் அடிப்படையில் இராமநாதபுரம் மாவட்டத்தை மூன்றாகப் பிரித்து இராமநாதபுரத்தைத் தலைமையிடமாகக் கொண்ட இராமநாதபுரம் மாவட்டம், சிவகங்கையைத் தலைமையிடமாகக் கொண்ட பசும்பொன் முத்துராமலிங்க மாவட்டம் மற்றும் விருதுநகரைத் தலைமையிடமாகக் கொண்ட காமராசர் மாவட்டம் ஆகியவற்றை உருவாக்கி அரசு ஆணை பிறப்பித்துள்ளது. புதிய மாவட்டங்கள் 15-3-1985 இலிருந்து செயல்படத்தொடங்கியுள்ளன.

புயல் வெள்ளம் முதலியவற்றால் பாதிக்கப்படும் அல்லது அச்சுறுத்தப்படும் கடற்கரைப் பகுதிகளிலுள்ள மக்களுக்குப் பாதுகாப்புக்கு வகைசெய்யும் பொருட்டு, அரசு இதுவரை 110 புயல் பாதுகாப்பிடங்களைக் கட்டுவதற்கு அனுமதியளித்துள்ளது. இவற்றில் 78 புயல் பாதுகாப்பிடங்கள் கட்டி முடிக்கப்பட்டுள்ளன.

வெள்ளம் மற்றும் புயலால் பாதிக்கப்பட்ட மக்களுக்கு நிவாரணத்தொகை உயர்த்தித் தரப்படுவது தீ விபத்தால் பாதிக்கப்படுகின்ற மக்களுக்கும் பொருந்தும்.

ஒரு குடும்பத்தில் வருமானம் ஈட்டி குடும்பத்தைக் காப்பாற்றுபவர் தீ விபத்தால் உயிரிழந்து அதனால் அவருடைய குடும்பம் வறுமைக்குள்ளானால், உயிரிழந்

தவருடைய வாரிசுதாரர்களுக்கு, முதலமைச்சரின் பொது நிவாரண நிதியிலிருந்து ரூ.2,000 வரை நிதியுதவி அளிக்கப்படுகிறது.

பயிர்த் தொழிலில் நேரடியாக ஈடுபடக்கூடிய நிலமற்ற ஏழைமக்களுக்கு நீண்ட நாள் தரிசாக உள்ள நிலங்கள் இலவசமாக வழங்கப்படுகிறது. 5 பேர் அல்லது அதற்குக் குறைவாக உள்ள ஒரு குடும்பத் தலைவருக்கு மாதம் ஒன்றுக்கு 200 ரூபாய் அல்லது அதற்குக் குறைவாக வருமானமிருப்பின் அவர் 'ஏழை' எனக் கருதப்படுகிறார். அவ்வாறே, ஒரு குடும்பத்தில் 5 பேருக்கு அதிகமாக இருப்பின் அவரது மாத வருமானம் ரூ.250 அல்லது அதற்குக் குறைவாக இருந்தால் 'ஏழை' எனக் கருதப்படுகிறார்.

1984ஆம் ஆண்டு ஏப்ரல் திங்கள் 1ஆம் நாளிலிருந்து 1985ஆம் ஆண்டு மார்ச் திங்கள் 31ஆம் நாள்வரை 2,12,481 வீட்டுமனைப் பட்டாக்கள் வழங்கப்பட்டுள்ளன. ஆதி திராவிடர்களுக்கு வழங்கப்பட்ட 93,483 வீட்டுமனைகளும், பழங்குடியினருக்கு வழங்கப்பட்ட 4,818 வீட்டுமனைகளும் இதில் அடங்கும்.

பொதுமக்கள் தொடர்புத் திட்டம்

பொதுமக்கள் தொடர்புத் திட்டமான 'மனுநீதித் திட்டம்' குறிப்பிட்ட காலத்திற்கொருமுறை கிராமங்களுக்கு வருகை தரும் அலுவலர்களினால் கிராம மக்களின் பிரச்சினைகளை அவ்விடத்திலேயே தீர்த்து வைக்க வாய்ப்பளிக்கிறது. இத்திட்டம், தீவிரமாகச் செயல்படுத்தப்பட்டு வருகிறது. இத்திட்டத்தின் கீழ் 1-1-1984 முதல் 31-12-1984 வரை வரப்பெற்ற 55,435 மனுக்களில் 49,301 மனுக்கள்மீது நடவடிக்கை எடுத்து முடிவு செய்யப்பட்டது. அதாவது, 89 சதவீத மனுக்களின்மீது நடவடிக்கை எடுத்து முடிவு செய்யப்பட்டுள்ளது.

அரசு அளித்துள்ள சலுகைகள் வருமாறு:

* அரசுக்குத் தனிப்பட்ட விண்ணப்பத்தின் பேரில் கல்வி, அறசமய சம்பந்தமான நிறுவனங்கள் காலி நிலம் மற்றும் கட்டிடங்கள் உள்ள நிலம், அதன் மூலம் வரும் வருவாய் அந்த நிறுவன சம்பந்தமான காரியங்களுக்குப் பயன்படுத்தப்பட்டால் நிலவரியிலிருந்து முழு விலக்குப் பெறலாம்.

* சமுதாய மண மகிழ் மன்றங்கள் மற்றும் நிறுவனங்களுக்குச் சொந்தமான காலி நிலங்கள் மற்றும் கட்டடங்கள் உள்ள நிலங்களுக்கும் 50 விழுக்காடு நிலவரி குறைக்கப்பட்டது.

* திரைப் படப்பிடிப்பு நிலையங்களுக்குச் சொந்தமான காலி நிலங்கள் மற்றும் கட்டடங்கள் உள்ள நிலங்களுக்கும் 50 விழுக்காடு நிலவரி குறைக்கப்பட்டது.

* தமிழ்நாடு குடிசை குடியிருப்பு ஒழிப்புச் சட்டம், 1977, பிரிவு 3 (பி)-ன் கீழ் குடிசை குடியிருப்பாக அறிவிக்கப்பட்ட எல்லா நிலங்களுக்கும் வரிவிதிக்கக்கூடாத இனங்களாகக் கொள்ளப்பட்டது.

* எல்லாத் திரைப்பட அரங்கங்களுக்கும் 10 விழுக்காடு நிலவரியிலிருந்து தள்ளுபடி தரப்பட்டது.

* சங்கீதம், நாடகம் மற்றும் இதர கலை நிகழ்ச்சிகள் நடத்தும் சபாக்களுக்கு 50 விழுக்காடு நிலவரி குறைக்கப்பட்டது.

உபரி நிலங்கள் விநியோக விதிகளின் கீழ் உயரளவு 3 ஏக்கர் புன்செய் நிலத்தையோ அல்லது 1 1/2 ஏக்கர் நன்செய் நிலத்தையோ தகுதி வாய்ந்தவர்களுக்கு ஒப்படை செய்யப்படுகிறது.

நில உச்சவரம்பினைச் செயல்படுத்துவதும், உபரி நிலங்களை வழங்குதலும் இருபது அம்சத் திட்டத்தின் (எண்: 4) ஒரு பகுதியாகும். ஏழாவது ஐந்தாண்டுத் திட்ட இலக்கிடான 14,000 ஏக்கர்களுக்கு 31-3-1985 வரை தகுதிவாய்ந்த நபர்களுக்கு 5,000 ஏக்கர்கள் வரை விநியோகிக்கப்பட்டுள்ளன.

இடைத் தரகர்களை ஒழித்தலும் ரயத்துவாரியாக மாற்றுதலும்:

அரசுக்கும், நிலத்தை உழுபவருக்கும் இடையிலான ஜமீன் இனாம், கீழ்காணி ஆட்சி, உடைமைகளையும் மற்றும் இதர சிறப்பு உரிமை முறையையும் ஒழிக்கும் பணி அரசால் பல்வேறு சட்டங்களின் கீழ் அமலாக்கம் செய்யப்பட்டு இப்பணியின் பெரும் பகுதி முடிவுற்றுள்ளது. இது 1947-ல் சுதந்திரத்திற்குப் பின் அரசின் ஓர் பெரும் விவசாயச் சீர்திருத்தமாகும்.

இன்று வரை 22,527பேர்கள் உடைமைகள் ஒழிப்புச் சட்டங்களுக்குப் புறம்பாகப் பிறப்பிக்கப்பட்ட ஆணைகளால் பயனடைந்து 34,191 எக்டேர் நிலங்களுக்குப் பட்டாக்கள் வழங்கப்பட்டுள்ளன.

மாவட்ட ஊரக வளர்ச்சி நிறுவனம்

ஒருங்கிணைந்த ஊரக வளர்ச்சித் திட்டம்

கன்னியாகுமரி மாவட்டம்

(இருப்பு) நாகர்கோவில்

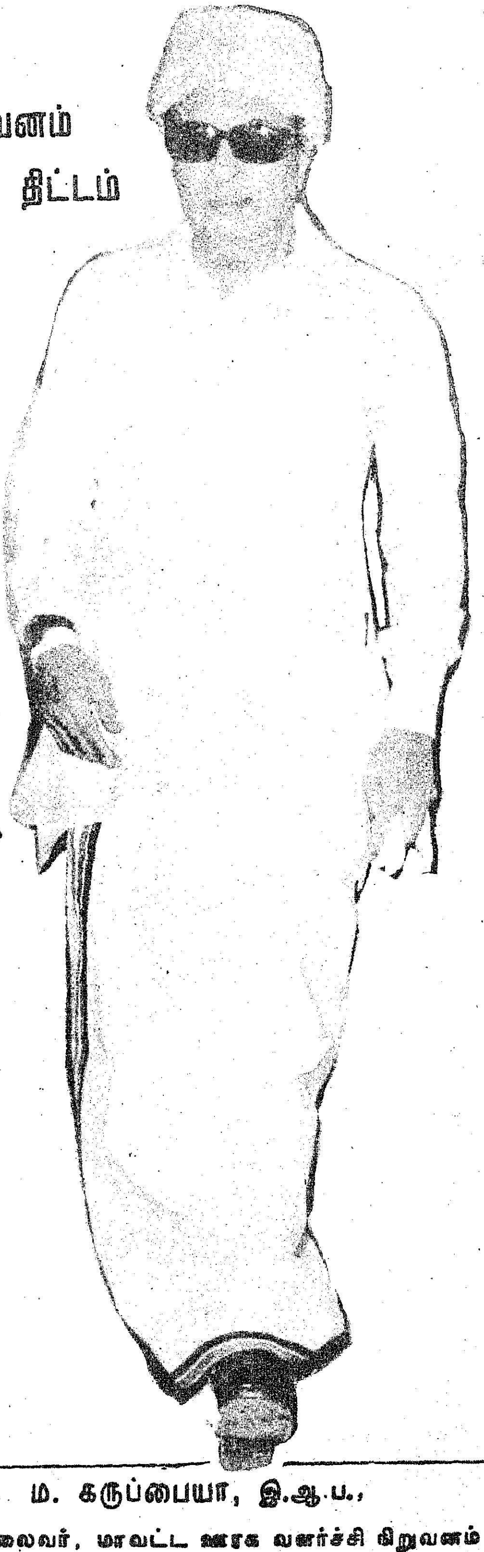

எங்கள் மனம் கனிந்த

நல்வாழ்த்துகள் !

ம. கருப்பையா, இ.ஆ.ப.,

பெருந்தலைவர், மாவட்ட ஊரக வளர்ச்சி நிறுவனம்

மற்றும்

மாவட்ட ஆட்சித் தலைவர்.

ADVT.,

ஓய்வு பெறுவோர் உள்ளம் மகிழ்ந்திட.....

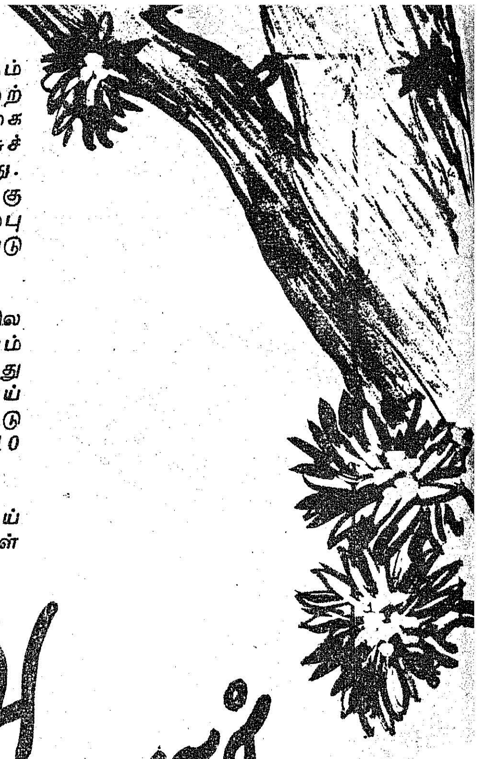

அரசுப் பணியாளர் ஒருவர் 25 ஆண்டுகள் தகுதிப் பணி புரிந்திருந்தால், அவர் ஓய்வு பெறும்போது சராசரி ஊதியத்தில் 30/80 என்ற வீதத்தில் ஓய்வூதியம் பெற்றார். 25 ஆண்டுகளுக்கு மேல் அவர் தகுதிப் பணி புரிந்திருந்தால், சில நிபந்தனைகளுக்குட்பட்டு சராசரி ஊதியத்தில் 33/80 வரை அதிக ஓய்வூதியம் வழங்கப்பட்டது.

இருபது ஆண்டுகளே பணி புரிந்திருந்தாலும் ஓய்வுக் கால கூடுதல் நன்மைகளுடன் அரசுப் பணியாளர்கள் தாங்களாகவே ஓய்வு பெற அரசு அனுமதி வழங்கியுள்ளது. உயரளவு 5 ஆண்டுகள் வரையில் ஓய்வூதியக் கணக்கில் கூடுதலாகச் சேர்த்துக் கொள்ளப்படுகிறது. இவ்வாறாக அரசுப் பணியாளர்கள் 20 ஆண்டுகள் பணிபுரிந்து தாமாகவே ஓய்வு பெற்றால், அவர்களும் நிதித் துறையின் (ஓய்வூதியம்) 2-2-1980 நாளிட்ட 57ஆம் எண் அரசாணையில் குறிப்பிடப்பட்ட வீதங்களில் ஓய்வூதியம் பெறுவர். இத்துடன், முடிவு பெற்ற ஒவ்வோர் ஆறு மாதப் பணிக்கும் ஊதியத்தில் ½ பங்கு என்ற வீதத்தில் சிறப்பு ஓய்வூதியப் பணிக்கொடையும் அனுமதிக்கப்படுகிறது. இது ஊதியத்தில் 16.5 மடங்கு என்ற உயரளவிற்கு உட்பட்டதாகும். உயரளவு பணிக்கொடை 31-3-1985 முதல் ரூ. 36,000-லிருந்து ரூ. 50,000 ஆக மேலும் உயர்த்தப்பட்டுள்ளது.

1-10-1979-க்கு முன்னர் ஓய்வு பெற்ற எல்லா அரசு ஊழியர்களுக்கும் தளர்த்தப்பட்ட ஓய்வூதியத்தின் பயன்கள் நீட்டிக்கப்பட்டுள்ளது.

1-4-1978-க்கு முன்னர், ஓய்வு பெற்ற அரசுப் பணியாளர் ஒருவரின் குறைந்த அளவு ஓய்வூதியம் மாதம் ஒன்றுக்கு 50 ரூபாயாக இருந்தது. தமிழ்நாடு மூன்றாவது சம்பளக் குழு செய்த பரிவுரைகளின் அடிப்படையில் 1-4-1978 முதல் குறைந்த அளவு ஓய்வூதியமும் மாதம் ஒன்றுக்கு 100 ரூபாயாக உயர்த்தப்பட்டுள்ளது. பின்னர் 1-4-1982 முதல் குறைந்த அளவு ஓய்வூதியம் மாதம் 125 ரூபாயாக உயர்த்தப்பட்டு, இது தமிழ்நாடு நான்காவது சம்பளக் குழுவின் பரிந்துரையின்படி 1-10-1984 முதல் மேலும் ரூ. 235 ஆக உயர்த்தப்பட்டுள்ளது.

நான்காவது சம்பளக் குழுவின் பரிந்துரையின்படி ஓய்வூதியதாரர்களுக்கு, பணியாளர்களுக்கு வழங்கும் அகவிலைப்படியைப் போலவே வழங்கப்பட உள்ளது.

ஓய்வூதியத் தொகை மாதம் ஒன்றுக்கு 300 ரூபாய்க்கு மேற்படாதிருந்தால், அத்தொகை பண அஞ்சல் மூலமாக அரசுச் செலவில் அனுப்பப்படுகிறது. மேற்படி தொகை 300 ரூபாய்க்கு மேற்பட்டால் அவரவர் விரும்புகிற வங்கி மூலமாக அனுப்பப்படுகிறது.

ஓய்வூதியம் பெறுபவர்கள் சில மருத்துவச் சலுகைகள் பெறவும் தகுதியுடையவர் ஆவர். இது ஆண்டு ஒன்றுக்கு 200 ரூபாய் என்ற உயரளவிற்குட்பட்டு ஆண்டு ஓய்வூதியத்தில் 10 சதவீதமாகும்.

மாதம் ஒன்றுக்கு 750 ரூபாய் வரை ஓய்வூதியம் பெறுபவர்கள்

தமிழ்நாடு அரசு

பண்டிகை முன்பணம் ஒரு மாத ஓய்வூதியம் அல்லது ரூ. 100 இதில் எது குறைவோ அதைப் பெறத் தகுதியுடையவர் ஆவர்.

நான்காவது சம்பளக் குழுவின் பரிந்துரைப்படி இடைக்கால நிவாரணமாக ரூபாய் 20 எல்லா ஓய்வூதியதாரர்களுக்கும் அளிக்கப்படவிருக்கிறது. இத்துடன் *1-10-1984* முதல் அடிப்படை ஓய்வூதியத்தில் (7லிருந்து 30 சதவிகிதம்) வரை உயர்வு அளிக்கப்பட உள்ளது.

குடும்ப ஓய்வூதியம்

அரசுப் பணியாளர் ஒருவர் பணியாற்றும்போதோ ஓய்வு பெற்ற பின்னரோ இறந்துவிட்டால், அவரது குடும்பம் குடும்ப ஓய்வூதியம் பெறத் தகுதியுடையதாகும். ஆனால், அவர் இறக்கும்போது ஓராண்டுக் காலமாவது பணியாற்றியிருக்க வேண்டும். அலுவலர் இறக்கும்போது அல்லது பணியிலிருந்து ஓய்வுபெறும்போது அவர் பெற்று வந்த சம்பளத்தின் அடிப்படையில் இந்த குடும்ப ஓய்வூதியம் வழங்கப்படுகிறது. இறந்த அலுவலரின் மனைவிக்கு வாழ்நாள் முழுவதும் குடும்ப ஓய்வூதியம் வழங்கப்படும், அவர் இறந்த பிறகுகூட உரிய வயதடையாத அவரது குழந்தைகளுக்கு அந்த ஓய்வூதியம் வழங்கப்படும்.

குடும்ப ஓய்வூதியம்,தொடர்ந்து அளிக்கும் சலுகை, அரசுப் பணியாளரின் மகன்கள், திருமணமாகாத மகன்கள் முறையே 18, 21 வயது அடைகின்ற வரையில் என்பதற்குப் பதிலாக, 21, 24 வயது அடைகின்ற வரையில் அவர்களுக்கு அளிக்கப்படலாமென்றும் அரசு ஆணையிட்டுள்ளது.

ஆசிரியர்களுக்கு ஓய்வூதியம் :

தனியார் (மான்யம் பெறும், உள்ளாட்சி மன்றம்) பள்ளிகளிலிருந்து *1-6-1970*-ல் அல்லது அதற்குப் பின்னர் ஓய்வுபெற்ற ஆசிரியர்களுக்கும் மான்யம் பெறும் பள்ளிகளிலிருந்து *1—4—1972*-ல் அல்லது அதற்கு பின்னர் ஓய்வு பெற்ற ஆசிரியரல்லாத பணியாளர்களுக்கும், மாநில அரசுப் பணியாளர்களுக்குப் பொருந்துகிற தளர்த்தப்பட்ட ஓய்வூதிய விதிகள் பொருந்தும்.

நகராட்சிப் பணியாளர்களுக்கு ஓய்வூதியம்.

14—1—1970-க்கு முன்னர் ஓய்வுபெற்ற நகராட்சிப் பணியாளர்கள் மாதம் ஒன்றுக்கு ரூ. 50 தனி ஓய்வூதியம் பெற்று வந்தனர். இந்த ஓய்வூதியத்தை அரசு *16—4—1980*-லிருந்து மாதம் ஒன்றுக்கு ரூ. 100 ஆக உயர்த்தியுள்ளது. *1—4—1982* முதல், 125 ரூபாயாக உயர்த்தப்பட்டிருந்தது. நான்காவது சம்பளக் குழுவின் பரிந்துரைப்படி, மறுபடியும் இக் குறைந்த அளவு ஓய்வூதியமானது ரூபாய் 235 ஆக *1—10—1984* முதல் உயர்த்தப்பட்டுள்ளது. ஓய்வு பெற்ற அரசு ஊழியர்களுக்கு அவ்வப்போது அளிக்கப்பட்டு வரும் அகவிலைப் படியும் வழங்கப்பட உள்ளது.

தந்தி : "கன்யாஸ்பின்" தொலைபேசி : 24 & 26

கன்னியாகுமரி மாவட்டக்
கூட்டுறவு நூற்பு ஆலை லிமிடெட்.

எண். ஒய். 238

ஆரல்வாய்மொழி

எங்கள் மனம் கனிந்த
நல்வாழ்த்துகள்

ந. இராமமூர்த்தி
நிர்வாக இயக்குநர்

ம. கருப்பையா இ.ஆ.ப.,
மாவட்ட ஆட்சித் தலைவர்/தலைவர்

ADVT.,

தமிழ்த் தாய்க்கு இரத பீடம்!

ஐந்தாவது உலகத் தமிழ் மாநாடு, மதுரை மாநகரில் 1981ஆம் ஆண்டில் எல்லாரும் வியக்க இனிதே நடத்தப் பெற்றது தமிழக அரசால்.

அந்த மாநாட்டில் அப்போதைய இந்தியப் பிரதமர் திருமதி இந்திரா காந்தி அவர்கள் தலைமையில் மாண்புமிகு தமிழ்நாடு முதல்வர் டாக்டர் திரு எம்.ஜி.ஆர். அவர்கள் தமிழன்னையின் திருவுருவச் சிலையொன்றினைத் திறந்து வைத்தார். பழம் பெருமை மிக்க தமிழகத்தில் முதன் முதலில் தமிழ்த்தாய்க்கு அமைக்கப்படும் சிலையாதலால், அச்சிலை கலை நுணுக்கம் அமைந்த பீடமொன்றிலே மதுரையில் முக்கிய இடத்திலே நிறுவப்பட வேண்டுமென அரசு கருதியது.

அதன்படி மதுரை தமுக்கம் திடலில் அச்சிலையை அழகு பீடமொன்றில் அமைப்பதெனத் தீர்மானிக்கப்பட்டு - அதற்கான பணி மாமல்லபுரம் சிற்பக் கல்லூரி முதல்வர் திரு கணபதி ஸ்தபதி அவர்கள் தலைமையில் இரவு பகலாக மேற்கொள்ளப்பட்டது. திறம் மிக்க சிற்பிகள் பலரும் இப்பணியிலே துவளாது ஈடுபட்டனர்.

முயற்சி திருவினையாக்குமல்லவா?

அன்னைத் தமிழுக்கு அவர்கள் அனைவரின் அரிய முயற்சியால் அருமை பெருமை மிக்க இரத பீடமொன்று உருவாக்கப்பட்டு அண்மையில் (9-6-85) மாண்புமிகு செய்தி அறநிலையத் துறை அமைச்சர் திரு இராம. வீரப்பன் அவர்களால் திறந்து வைக்கப்பட்டது.

தமிழன்னை உருவச் சிலை:

உருவ அமைதி விளக்கம்:

இரத பீடத்தைப் பற்றி விளக்குமுன் தமிழன்னையின் உருவச்சிலை பற்றிய சிறப்பினை நினைவுகூர்வது தமிழறிந்தார் கடன். 'இருந்தமிழே உன்னால் இருந்தேன் இமையவர் தம் விருந்தமிழ்தம் என்றாலும் வேண்டேன்' என ஆன்றவிந்தடங்கிய கொள்கைச் சான்றோர் போற்றிய தாயாம் தமிழுக்குத் தமிழ்நாடு அரசு எடுத்

உருவச்சிலை அமைந்துள்ள விதம் பற்றிக் கொஞ்சம் பார்ப்போம்.

*பார்த்ததைப் பார்த்த வண்ணம் செய்திடல்...

*கண்டதை அனுபவித்து, அவ்வனுபவத்தை—

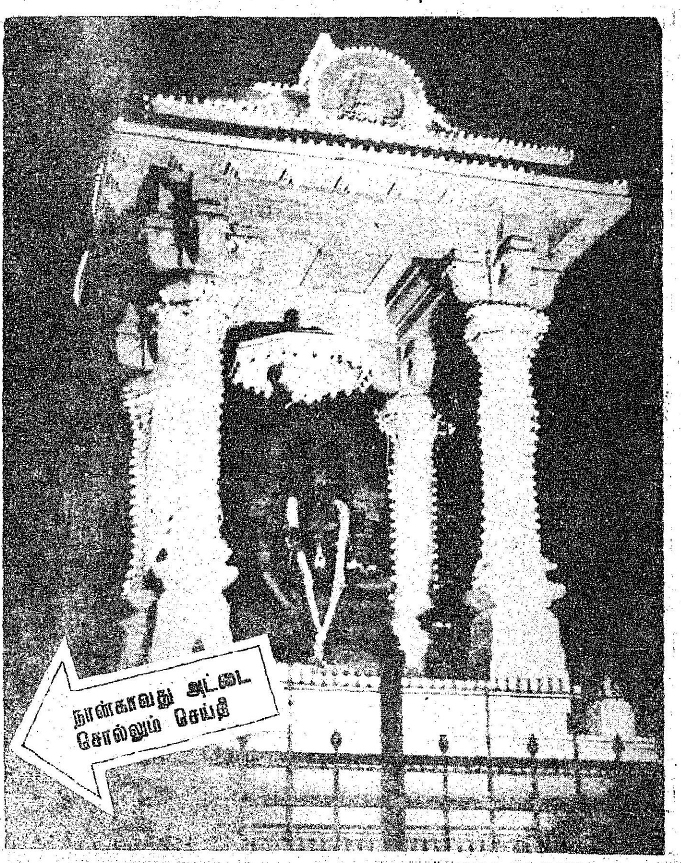

உள்ள உணர்வை உருவாக்கிக் காட்டுதல்...

*அக உணர்வுகளை அகக்கண்களால் பார்த்து, அவ்வுணர்வுகளுக்கு உருக் கொடுப்பது..

—எனப் பொதுவாகச் சிற்பக்கலை மரபு மூவகைப்பட்டதாக விளங்குகிறது. உலகக் கலை மரபுகளில் அக உணர்வுகளை உருவாக்கிக் காட்டும் அந்த மூன்றாவது மரபே ஈடிணை அற்றதென உலகக்கலை வல்லுநர்களால் போற்றிப் பாராட்டப்படுகின்றது.

அக உணர்வுகளை அகக் கண்களாலே கண்டுகளித்து அந்த உணர்வுகளை உலகறிய உருவாக்கிக் காட்டும் அந்த மூன்றாவது வகையைச் சார்ந்த மரபே தமிழகச் சிற்பக் கலை மரபாகும். அத்தகைய அரிய மரபின் அடிப்படையிலேதான் தமிழன்னை உருவச்சிலை இயற்றப்பட்டுள்ளது.

இன்னும் சொல்லப் போனால்-தமிழின் உணர்வு மயமான சிறப்பியல்புகளைக் கொண்டே தமிழுக்கு வடிவம் தரப்பட்டுள்ளது.

தமிழ், ஓர் இனிய மொழி
தமிழ், பேசும் மொழி

தமிழ், என்றும் உள தென்மொழி
தமிழ், ஐம்பெருங்காப்பியங்களைக் கொண்ட மொழி
தமிழ், அரசோச்சும் மொழி
தமிழ், ஆட்சி மொழி
தமிழ், தொன்மையான மொழி
தமிழ், அறிவூட்டும்மொழி—கல்விமொழி
தமிழ், சேர, சோழ, பாண்டியர்களால் வளர்ந்த மொழி
தமிழ், இலக்கண இலக்கியங்கள் செறிந்த மொழி
தமிழ், என்றும் கன்னிப் பருவத்தினதாய் இருக்கும் தூய மொழி
தமிழ் நமது இதயம் நிறைந்த மொழி

—நமது தாயாம் தமிழின் இவ்வாறான சிறப்பியல்புகள் எடுத்துக் கொள்ளப்பட்டு, இந்தப் பண்புகளை உருவத்தாலும், உவமை அணிகளாலும் சிற்ப யாப்பு இலக்கண மரபிற் கிணங்க, கல்லிலே இழைத்த கவிதையாகக் காட்சி தருவதே மதுரை மாநகரில் அமைந்துள்ள தமிழன்னையின் உருவச்சிலை.

தமிழைப் பெண்ணாகவும், கன்னியாகவும் சொல்லுவது இலக்கிய மரபு; எனவே, தமிழானது பெண்ணுருவம் தாங்குவதாகிறது.

தமிழானது, தமிழினத்தார் இதயமெல்லாம் நிறைந்திருப்பதால், இதயத்தைத் தாமரையாக உவமைப்படுத்தி அந்தச் செம்மலர் மீது வீற்றிருப்பதாகத் தமிழ்த்தாய் சிலை சித்திரிக்கப்பட்டுள்ளது.

தமிழ் இனியது, எனவே யாழ் போன்ற இனிமையுடையது என்று உவமை சேர்த்து அக்கருத்து யாழொன்றை வைத்து உணர்த்தப்பட்டிருக்கிறது. இந்த யாழ், தமிழின் தொன்மையை விளக்கிடும் வகையில் நம் தமிழ்நாட்டின் மிகப் பழமையான இசைக் கருவியான மகர யாழாக அமைக்கப்பட்டுள்ளது.

தமிழ், அறிவூட்டும் என்பதைக் குறிக்கச் சுடர்

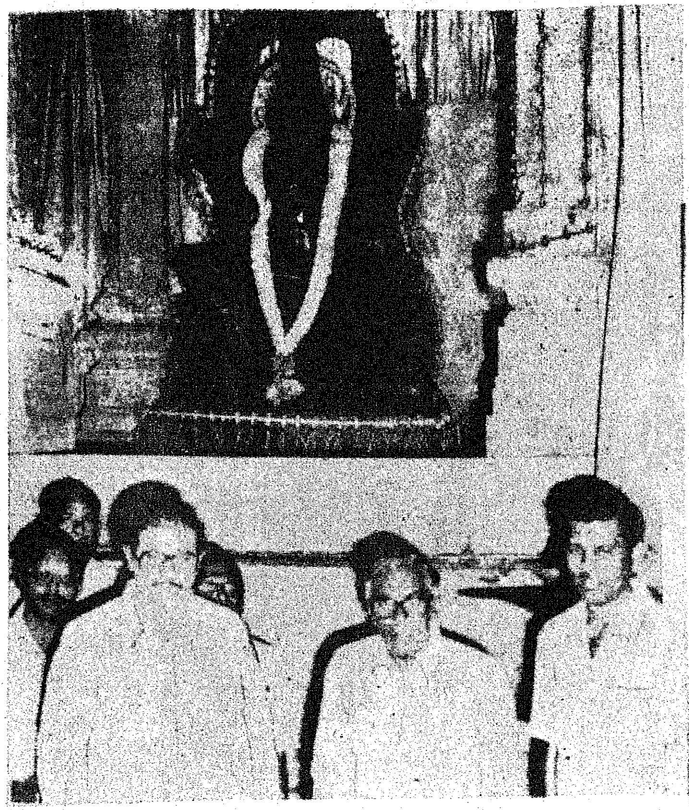

காட்டப்பட்டுள்ளது.

ஐம்பெருங்காப்பியங்களைக் கொண்டு விளங்கும் மொழியே தமிழ் என்பதைக் காலில் அணிந்த சிலம்பும், இடுப்பில் அணிந்த மேகலையும், கைகளில் அணிந்த வளையும் காதில் அணிந்த குண்டலங்களும், கழுத்தில் அணிந்த மணிமாலையும்—முறையே சிலப்பதிகாரம், மணிமேகலை, வளையாபதி, குண்டலகேசி, சீவக சிந்தாமணி ஆகிய காப்பியங்களை உணர்த்தும்.

வில், புலி, கயல் ஆகிய மூன்று சின்னங்களின் மூலம் சேர, சோழ, பாண்டிய முடிமன்னர்களாலே சீராட்டிப் பாராட்டி வளர்க்கப்பட்ட மொழி தமிழ் என்பது எடுத்துக்காட்டப்பட்டுள்ளது.

இடது கரத்திலே விரித்துப் பிடிக்கப்பட்டுள்ள ஏடு தமிழானது செயல்மொழி பேச்சு மொழி என்பதை உணர்த்தும்.

தோற்றமும் முடிவும் இல்லாத என்றுமுள தென் தமிழ் என்கிற குறிப்பினை வலது கையிலுள்ள வட்ட வடிவ அட்சமாலை தெரிவிக்கும்.

அரசர்க்கே உரிய கிரீட மகுடமும், இடது காலை மடித்து, வலது காலைத் தொங்கவிட்டு அமர்ந்த ஆண்மை நிலையும் பின்னால் நிறுத்தப்பட்டுள்ள குடையும் தமிழ் ஆட்சிமொழி என்பதை உணர்த்தும்.

ஓம் என்ற முதல் ஒலியிலிருந்து இயல்பாகப் பிறந்த மொழி தமிழ் என்பதை வலது கை ஓம்கார முத்திரை எடுத்துக் காட்டும்.

ஒலியிலிருந்தே வரியாகிய எழுத்து தோன்றியது என்பதை இடது கரத்திலுள்ள ஓலைச் சுவடி தெரிவிக்கும்.

—இவ்வாறான சிறப்பியல்புகளைச் சொல்லால் சொல்லி, மனதிலே தோன்றும் உணர்வுமயமான ஓர் உருவத்தைக் கனபரிமாணத்தோடு உருவகித்துக் காட்டும்போது, அது கல்லோவியமாக, கலை வடிவமாக, கவின்மிகு சிற்பமாக வெளிப்பட்டு தமிழன்னை உருவம் தமிழின் உருவமாக உறுதிபெற்று நிற்கிறது.

பல்லாயிரக் கணக்கான சிற்ப உருவங்கள் தோன்றிய தமிழ்நாட்டில் தமிழுக்கு வடிவம் கண்டது இந்த இருபதாம் நூற்றாண்டிலேதான்—மாண்புமிகு தமிழக முதல்வராக டாக்டர் திரு எம். ஜி. ஆர். அவர்கள் ஆட்சி செலுத்தும் காலத்திலேதான் என்பது குறிப்பிடத்தக்கது.

இரத பீடம் எப்படி அமைந்துள்ளது?

'யாமறிந்த மொழிகளிலே தமிழ் மொழிபோல் இனிதாவதெங்கும் காணோம்' என்று மகாகவி பாரதியாராலே பாராட்டியுரைக்கப்பட்ட தமிழ்மொழி எப்பொழுதும் இயங்கும் தன்மை உடையதல்லவா? இதை உணர்த்தவே தமிழ்த்தாய்க்கு நான்கு சக்கரங்கள் கொண்ட இரதபீடம் எழில்தேக்கமாய் மதுரை தமுக்கம் திடலில் நிறுவப்பட்டிருக்கும் தமிழன்னை உருவச் சிலைக்காக அமைக்கப்பட்டிருக்கிறது.

இந்த இரதபீடம் முற்றிலும் கருங்கல்லாலும், வெள்ளைக் கல்லாலும் நிர்மாணிக்கப்பட்டிருக்கிறது. வான் பறக்கும் கொடியினிலே மீன்பறக்கும் மதுரையிலே அமைகிற பீடமல்லவா? அதன் காரணமாகத் தேரின் நான்கு சக்கரங்களின் ஆரக்கால்களும் மீன்களைப் போலவே உருவாக்கப்பட்டுள்ளன.

தாமரை மலரை நிகர்த்த அடிப்பீடமும், சிற்ப நுட்பங்களோடு கூடிய தூண்கள் மற்றும் போதிகைகளைக் கொண்டும், விரிந்த தாமரையினை ஒத்த சிகரத்தைக் கொண்டும் அமைந்துள்ளது இரத பீடம். இந்தப் பீடத்தின்மீது தமிழன்னை சிலை அமைய, அவ்வுருவத்தின் பின்னணியில் வெள்ளைக் கல்லாலான வெண்குடையும் நிறுத்தப்பட்டிருக்கிறது. கட்டடத்தின் உயரம் மட்டும் 24 அடி 3 அங்குலம், அகலம் 13 அடி 6 அங்குலம், இதற்கான கட்டுமானப் பணியினை மாமல்லபுரம் அரசினர் சிற்பக் கலைக் கல்லூரிக்குச் சொந்தமான காரைக்குடி உற்பத்திப் பிரிவைச் சேர்ந்த 60 சிற்பிகள் இரண்டு ஆண்டுகளாகச் செதுக்கி முடித்திருக்கிறார்கள்.

இரத பீடத்தின் சிகரம், வெண்குடை ஆகியற்றுக்குக் காரைக்குடிக்கு அருகில் உள்ள பூலாங்குறிச்சி மலையிலிருந்து வெள்ளைக் கற்கள் எடுத்து வரப்பட்டன. சக்கரங்கள், இரத பீடம், தூண்கள், உத்திரங்கள் ஆகியவற்றுக்குத் திருச்சி மாவட்டம் பாடாலூர் மலையிலிருந்து கருங்கற்கள் எடுத்தாளப்பட்டன.

தஞ்சாவூரிலிருக்கும் பெருவுடையார் கோயிலை நிர்மாணிக்க இந்தப் பாடாலூர் மலைக் கற்களே பெருமளவில் பயன்படுத்தப்பட்டதாக வரலாறு கூறுகிறது.

தமிழன்னை உருவச்சிலையின் மதிப்பு மட்டும் ரூ. 20 ஆயிரம்.

கல்லால் ஆன இரத பீடத்தின் மதிப்போ ரூ. 3.06 இலட்சம்!

—சோழராஜன்

பலனளிக்கும் பல்துறைக் கல்வி

1985-86-ஆம் ஆண்டில் கல்வி மானியத்திற்கான ரூ. 468 கோடியில் பெரும் பகுதியான ரூ. 384 கோடி பள்ளிக் கல்விக்கே (மேல்நிலைப் பள்ளிக் கல்வி உட்பட) ஒதுக்கப்பட்டுள்ளது.

தொடக்கக் கல்வி:

வரவு-செலவு மதிப்பீட்டில் நிதி ஒதுக்கத்தில் முதன்மையான இடத்தைத் தொடக்கக் கல்வி பெறுகிறது. 1984-85-ல் புதிதாக 355 தொடக்கப் பள்ளிகள் (தொடக்க நிலைப்பள்ளிகள் 299-ம் நடுநிலைப்பள்ளிகள் 56-ம்) தொடங்கப்பட்டுள்ளன. பள்ளி வயதுச் சிறுவர் அனைவருக்கும் தொடக்கக் கல்வியை விரிவாக்குதல் புதிய 20 அம்ச திட்டத்தில் 16-ஆவது அம்சம் ஆகும்.

முதலமைச்சர் குழந்தைகள் சத்துணவுத் திட்டம் : 1—10 வகுப்புப் பள்ளிக் குழந்தைகளுக்கு உணவு:

முதலமைச்சர் குழந்தைகள் சத்துணவுத் திட்டம் தமிழகத்தில் 1—7—1982/15—9—1982 முதல் 1—5 வகுப்புகளிலும், 15—9—1984 முதல் 6—10 வகுப்புகளிலும் அமலாக்கப்பட்டது. இத்திட்டத்தின் கீழ் பள்ளிகளில் 1—10 வகுப்புகளில் படிப்பவர்களில் 55 இலட்சம் குழந்தைகள் 37,447 பள்ளிகளிலுள்ள சத்துணவு மையங்கள் மூலம் சத்துணவு பெற்று வருகின்றனர். இம்மையங்களில் பெரும்பாலானவை பள்ளிக்கல்வி இயக்குநரின் நிருவாகக் கட்டுப்பாட்டின் கீழும்; மற்றவை ஆதிதிராவிடர் மற்றும் பழங்குடி மக்கள் நலத்துறை; பிற்பட்டோர் நலத்துறை; நகராட்சி நிருவாகத்துறை ஆகியவற்றின் இயக்குநர்கள்; மற்றும் சென்னை மதுரை, கோயம்புத்தூர் மாநகராட்சிகளின் ஆணையாளர்கள் ஆகியோரின் நிருவாகக் கட்டுப்பாட்டின் கீழும் செயல்படுகின்றன.

1—5 வகுப்புக் குழந்தைகளுக்கு ஆண்டின் 365 நாட்களும் சத்துணவு வழங்கப்படுகிறது.

1985 செப்டம்பர் 15ஆம் நாளிலிருந்து 1—8 வகுப்புக்களில் பயிலும் தகுதியுள்ள ஏழைக் குழந்தைகளுக்கு இலவசச் சீருடை வழங்கும் திட்டம் செயல்படுத்தப்படவிருக்கிறது.

இலவசப் புத்தகங்கள் கற்பலகைகள் வழங்குதல் :

1—3 வகுப்புகளில் பயிலும் ஏழை மாணவர்கள் 13 இலட்சம் பேர்களுக்கு முதல் வகுப்பில் பாடப் புத்தகங்களும் சிலேட்டும் 2—3 வகுப்புகளில் பாடப்புத்தகங்களும் இலவசமாக வழங்கப்பட்டு வந்துள்ளது. 1972-73ஆம் ஆண்டிலிருந்து பாட நூல்கள் வழங்குவதற்கு ஆகும் செலவை தமிழ்நாட்டுப் பாட நூல் நிறுவனமே தனது நிதியிலிருந்து ஏற்று வருகிறது. இதற்காக இந்நிறுவனம் இப்பொழுது ஆண்டுதோறும் ரூ. 1.60 கோடி செலவிடுகிறது. 1—8 வகுப்புகளில் படிக்கும் தகுதியுள்ள ஏழை மாணவ மாணவியர் அனைவருக்கும் விரிவாக்கப்பட்டிருக்கிறது.

புத்தக வங்கிகள் :

ஏழை மாணவர்களுக்குப் பாடப் புத்தகங்கள் வாங்கும் செலவினைத் தவிர்ப்பது புத்தக வங்கிகளின் நோக்கமாகும். 1-10-84 நிலவரப்படி 36,553 பள்ளிகளில் இவ்வங்கிகள் ஏற்படுத்தப்பட்டு இருந்தன. பயன்பெறும் மாணவர்களின் எண்ணிக்கை 13 இலட்சத்திற்கும் அதிகமாகும்.

ஊராட்சி ஒன்றியத்தொடக்கப் பள்ளிகளில் பணியாற்றிவந்த ஆசிரியர்களும், அடிப்படை ஊழியர்களும் 1—6—1931 முதல் அரசு ஊழியர்களாக ஆக்கப்பட்டனர். அப்பள்ளிகளின் கட்டடப் பராமரிப்பு தவிர, பள்ளி நிருவாகப் பொறுப்பு முழுவதையும் பள்ளிக் கல்வித் துறை கவனித்து வருகிறது. இப்பள்ளிகளில் பணியாற்றிவரும் ஆசிரியர்கள் எண்ணிக்கை 97,509 ஆகும்.

அறிவியல் ஆய்வுக் கூடங்களை அமைப்பதற்கான திட்டத்தின் கீழ் ஆண்டுதோறும் சில உயர்நிலைப் பள்ளிகள் பயன் பெறுகின்றன. 1984-85 முடிய 1,123 உயர்நிலைப் பள்ளிகள் பயன் பெற்றுள்ளன.

ஆதிதிராவிடர் மற்றும் பழங்குடியினரைச் சார்ந்த மாணவர்களின் கல்வி வளர்ச்சியைக் குறிக்கோளாகக்கொண்டு அவர்களுக்கு ஆங்கிலம், கணக்கு, அறிவியல் பாடங்கள் ஆகியவற்றில் பள்ளி நேரத்திற்குப் பின்னர் நாள்தோறும் ஆசிரியர்களின் நேரடி மேற்பார்வையில் சிறப்புப் பயிற்சி அளிக்கும் திட்டம் 500 உயர் நிலைப்பள்ளிகளில் 8—10வகுப்புகளிலும், 300 மேல்நிலைப் பள்ளிகளில் 11, 12 வகுப்புகளிலும் செயல்பட்டு வருகிறது. இத்திட்டத்தின்கீழ் 1984-85-ல் மொத்தம் 12,000 மாணவர்கள் பயன் பெற்றனர்.

வாழ்க்கைக் கல்விக்கான முதல் அமைச்சர் திட்டம்:

பள்ளிகளில் தற்பொழுது குழந்தைகளுக்குக் கற்றுத்தரப்படும் பாடங்கள் பெரும்பாலும் ஏட்டறிவு சார்ந்தவையாகவே உள்ளன. அவர்களின் அடிப்படைத் தேவைகளுக்கும் அவர்களின் எதிர் கால வாழ்க்கைக்கும் இக்கல்வி முறை உதவுவதாக இல்லை. தொடர்ந்து படிக்காமல் பல்வேறு கட்டங்களில் பள்ளி வாழ்க்கையை நிறுத்தி விடுபவர்களுடைய தேவைகளை இம்

முறை கணக்கிற் கொள்ளுவதே யில்லை.

வாழ்க்கைக் கல்விக்கான முதலமைச்சர் திட்டத்தின் நோக்கம் பள்ளிக் கல்வியானது அனைத்து மட்டங்களிலும் தொழில் மற்றும் வேலைவாய்ப்போடு இணைந்ததாக ஆக வேண்டும் என்பதாகும்.

மாணவ மாணவியருக்குப் பள்ளிகளில் கற்றுத்தரப்படும் திறன்கள்பிற்காலத்தில் அவர்கள் பொருத்தமான வேலையில் சேரவோ, சுயமாகத் தொழில் நடத்தவோ ஆற்றல் வாய்ந்தவர்களாக உருவாக்க உதவ வேண்டும். உழைப்பின் கௌரவத்தைக் குழந்தைகள் உணரும்படியான மனநிலையை உருவாக்க வேண்டும்,

கல்விமுறைக்கும் வாழ்க்கைக்கும் இடையேயுள்ள இடைவெளி குறைக்கப்பட்டு வாழ்க்கைப் பிரச்னைகளைச் சமாளிக்க வல்லவர்களாகக் குழந்தைகள் ஆக வேண்டும். இத்திட்டத்திற்கு மிகப்பெரும் முதலீடு தேவை. அண்மைக் காலமாகக் கல்வியைத் தொழில் மயமாக்குவதன் இன்றியமையாமையை மைய அரசும் வலியுறுத்தி வருகிறது.

இத்திட்டத்தைச் செயல்படுத்துவதற்கான முன்னோடி நடவடிக்கைகள் 1984-85லேயே தொடங்கப்பட்டு விட்டன.

தமிழ்நாட்டுப் பாடநூல் நிறுவனம்: நோட்டுப் புத்தகங்கள்:

தமிழ்நாட்டுப் பாடநூல் நிறுவனம் வெளியிடும் பாட நூல்கள் மாவட்ட மற்றும் 54 வட்டக் கூட்டுறவுச் சங்கங்கள் மூலமாக மாநிலம் முழுவதும் 120 விநியோக மையங்களின் வாயிலாக விநியோகிக்கப்படுகின்றன. இக்கூட்டுறவுச் சங்கங்களால் நியமிக்கப்பட்ட சில்லறை விற்பனையாளர்கள் மூலமாக இப்பாட நூல்கள் விற்பனை செய்யப்படுகின்றன. சென்னை நகரில் இந்நிறுவனம் தனது வெளியீடுகளைத் தானே நேரடியாக 101 சில்லறை விற்பனையாளர்கள் மூலமாக விற்பனை செய்கிறது.

தமிழ்நாட்டுக்கு மைய அரசு ஒதுக்கும் மலிவு விலைத் தாளைக் கொண்டு நோட்டுப்புத்தகங்களைத் தயாரித்து விநியோகிக்கும் பணியையும் தமிழ்நாட்டுப் பாடநூல் நிறுவனமே செய்து வருகிறது 1979-80 முதல் 1983-84 முடிய இவ்வாறு விற்பனை செய்யப்பட்ட மலிவு விலை நோட்டுப் புத்தகங்களின் மதிப்பு ரூ. 12 கோடிக்கும் அதிகமாகும். 1985-86ஆம் ஆண்டில் தயாரிக்க இருக்கும் நோட்டுப்புத்தகங்களின் மதிப்பு ஏறத்தாழ ரூ. 2 கோடியாகும்.

மக்கள் தொகைக் கட்டுபாட்டுக் கல்வி

''மக்கள் தொகைக் கட்டுப்பாட்டு நடவடிக்கைகளுக்கான ஐக்கிய நாடுகள் நிதி'' (UNFPA) தரும் சுமார் ரூ. 25 இலட்சம் உதவித்தொகையைக் கொண்டு 1980 நவம்பர் முதல் தமிழ்நாட்டில் உள்ள பள்ளிகளில் மக்கள் தொகைக் கட்டுப்பாட்டுக் கல்வியைச் செயல்படுத்துவதற்கான ஒரு மாபெரும் திட்டத்தை தமிழ்நாடு கல்வியாராய்ச்சி பயிற்சி நிறுவனம் செயல்படுத்தி வருகிறது. தொடக்கப்பள்ளி ஆசிரியர்கள் சுமார் 1.5 இலட்சம் பேர்களுக்கும் உயர்நிலை, மேல்நிலைப் பள்ளிப் பட்டதாரி ஆசிரியர்கள் 7,000 பேர்களுக்கும் மக்கள் தொகைக் கட்டுப்பாட்டு கல்வியில் பயிற்சி தரப்பட்டுள்ளது. மக்கள் தொகைக் கட்டுப்பாட்டுக் கல்வியின் அடிப்படைத் தன்மை பயிற்று முறைகள் ஆகியவை பற்றிய வெளியீடுகளும் தயாரிக்கப்பட்டுள்ளன.

ஆசிரியர் நலனுக்கான தேசிய நிதி

ஆசிரியர்களும், அவர்களது குடும்பத்தினரும், வறுமைமுதலியவற்றால் வாடும்பொழுது நிதியுதவி செய்யவும், அவர்களது குழந்தைகளுக்கு மேற்படிப்புக்கான உதவித் தொகைகளைஅதற்கான விதிமுறைக்குட்பட்டு அளிப்பதற்கும் இந்நிதியிலிருந்து உதவித் தொகைகள் வழங்கப்படுகிறது. 1984-85-ல் இந்த படிப்புதவித் தொகைகளை 126 மாணவர்கள் பெற்றனர். நிதியுதவி பெற்ற ஆசிரியர்கள் எண்ணிக்கை 23 ஆகும்.

மேல்நிலைப் பள்ளிகளில் தொழிற் பாடங்கள்

மேல்நிலைப் பள்ளி நிலையில் தொழிற்பாடங்களைப் பொறுத்த வரையில் தமிழ்நாட்டின்சாதனை அனைத்திந்திய மட்டத்தில் பாராட்டினைப் பெற்றுள்ளது. 1984-85-ல் மொத்தம் 969 மேல்நிலைப்பள்ளிகளில் தொழிற் பாடங்கள் கற்பிக்கப்பட்டன. சில பள்ளிகளில் ஒன்றுக்கும் மேற்பட்ட தொழிற்பாடங்கள் கற்பிக்கப்பட்டன. அவ்வாறு கற்பிக்கப்பட்ட தொழிற் பாடங்களின் மொத்த எண்ணிக்கை 1,432 ஆகும். 1984-85-ல் மேல்நிலைப் பள்ளிகளில் பயின்று வந்த 3.32 இலட்சம் மாணவர்களில் 61,502 பேர் (அதாவது சுமார் 19 விழுக்காட்டினர்).

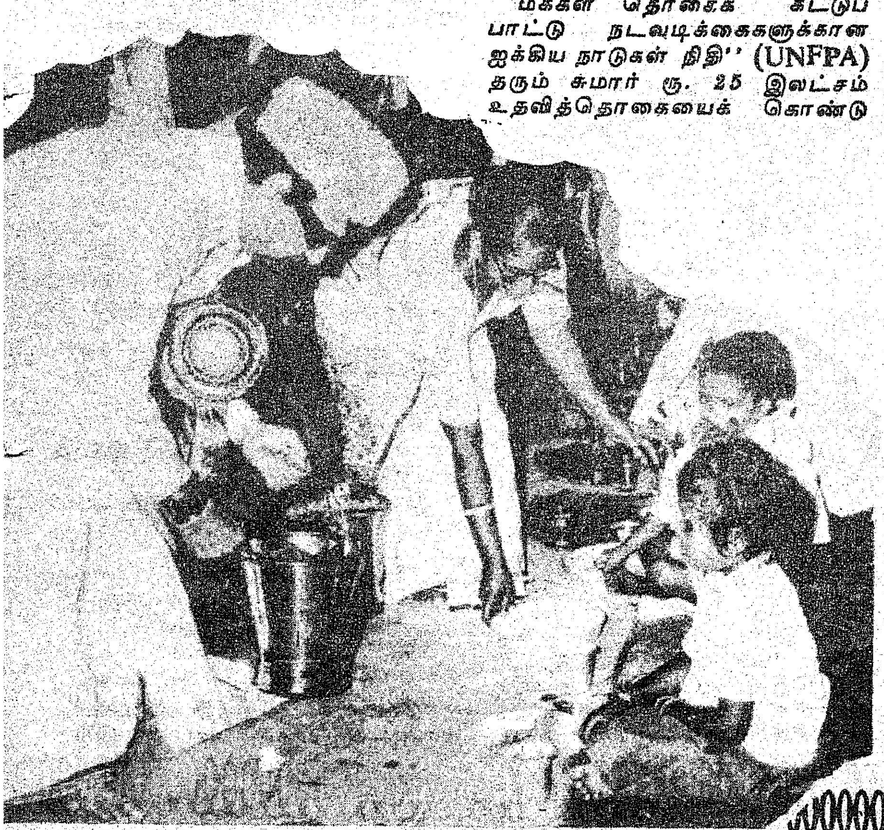

மைய அரசு நாடெங்கும் அமல்படுத்தி வரும் ஒரு திட்டத்தின் கீழ் மின் கணிப்புப் பொறியைப் பற்றிய கல்வியானது 1984-85-ல் தமிழகத்தில் 10 மேல்நிலைப் பள்ளிகளில் தொடங்கப்பட்டுள்ளது. இப்பள்ளிகளில் 16 பள்ளிகள் சென்னையிலும், 6 பள்ளிகள் கோயம்புத்தூரிலும் அதை

யொட்டியும் அமைந்துள்ளன. இப்பள்ளிகளுக்கு மின் கணிப்புப் பொறி வசதிகளை அளிப்பதுடன் வழிகாட்டும் மையங்களாகச்செயல்படுபவை இந்தியத் தொழில் நுட்பவியல் நிலையம், சென்னை, பூ.சா.கோ. தொழில் நுட்பவியல் கல்லூரி, கோயம்புத்தூர் ஆகியவையாகும்.

மாநில அரசின் வயது வந்தோர் கல்வித் திட்டம்:

தமிழகத்தில் ஊராட்சி ஒன்றியங்கள் 61-ல் 1980 பிப்ரவரி - மார்ச் மாதங்களில் மொத்தம் 6,100 வயது வந்தோர் கல்வி மையங்களை அரசு தன் நிதியிலிருந்து தொடங்கியது. இம்மையங்கள் ஐந்து தொகுதியினருக்கு எழுத்தறிவிக்கும் பணியை முடித்து, இவற்றின் மூலம் 11.7 இலட்சம் பேர் பயன் பெற்றனர். 1983 அக்டோபர் முதல் மேலும் 45 ஊராட்சி ஒன்றியங்களில் கூடுதலாக 5,400 மையங்கள் தொடங்கப்பட்டுள்ளன. இம்மையங்கள் ஒரு தொகுதியினருக்குஎழுத்தறிவித்துவிட்டு இரண்டாவது தொகுதினருக்கு எழுத்தறிவித்து வருகின்றன. ஊரக (தொழிற் சார்ந்த) எழுத்தறிவுத் திட்ட மையங்களைப் போன்றே இம்மையங்களும் செயல்படுகின்றன. முப்பது மையங்களுக்கு ஒருவர் வீதம் மேற்பார்வையாளர்கள் உள்ளனர். அவர்கள் ஒவ்வொருவருக்கும் மாதம் ஒன்றுக்கு ரூ.500 சம்பளமும் போக்குவரத்துச் செலவுக்கு ரூ. 60ம் தரப்படுகிறது. இந்த 11,500 மையங்களுக்கும் சேர்த்து 1985-86ல் மொத்தம் ரூ. 2 கோடி ஒதுக்கீடு செய்யப்பட்டுள்ளது.

1984-ஆம் ஆண்டின் இறுதியில் செயல்பட்டு வந்த வயது வந்தோர் கல்வி மையங்களின் மொத்த எண்ணிக்கை 18,365 ஆகும். அம்மையங்களில் பயின்று வந்தோரின் எண்ணிக்கை 5.85 இலட்சம் பேர் ஆகும். இவர்களுள் பெரும்பாலோர் அதாவது 5.02 இலட்சம் பேர் மகளிர் ஆவர். மொத்த எண்ணிக்கையாகிய அந்த 5.85 இலட்சம் பேரில் 2.91 இலட்சம் பேர் ஆதி திராவிடர் மற்றும் பழங்குடியினரைச் சார்ந்தவராவர்.

நகரப் பகுதிகளிலுள்ள வயது வந்தோருக்கான தொழில்சார்ந்த கல்வி:

நகரப் பகுதிகளிலுள்ள வயது வந்தோருக்காக 1984-85ல் தொழில் சார்ந்த பள்ளி சாராக் கல்வி மையங்கள் 66 துவக்கப்பட்டுள்ளன. ஒவ்வொரு மையத்திலும் யாதானும் ஒரு தொழில் பற்றிக் கற்பிக்க, பயிற்சியாளர் ஒருவர் மாதம் ரூ. 100 ஊதியத்தில் பணிபுரிகிறார். ஒவ்வொரு மையத்திற்கும் ரூ. 1,000 செலவில் கருவிகள் மற்றும் உபகரணங்கள் வாங்கித் தரப்பட்டுள்ளன.

பள்ளிசாராக்கல்வி:

பள்ளிக்கே செல்லாதவர்களும் சென்று பின் இடையில் நின்றுவிட்டவர்களுமான 6—14 வயதுச் சிறுவர்களுக்குக் கல்வி புகட்ட பள்ளி சாராக் கல்வி மையங்கள் நடத்தப்படுகின்றன. 1984-85ல் 150 மையங்கள் செயல்பட்டு வந்தன.

மேலும் இராமநாதபுரம் மாவட்டம், சிவகாசிப் பகுதியிலுள்ள தீப்பெட்டி மற்றும் பட்டாசுத் தொழில்சாலைகளில் வேலை செய்துவரும் சிறுவர்களுக்குக் கல்வி அளிப்பதற்காக 30 பள்ளி சாராக் கல்வி மையங்கள் 1980-81-ல் தொடங்கப்பட்டன.

பாரதியார் பல்கலைக் கழகத்துக்கு கோயம்புத்தூரில் ஆயிரம் ஏக்கர் வளாகமும், பாரதிதாசன் பல்கலைக் கழகத்துக்குத் திருச்சிராப்பள்ளியில் ஆயிரம் ஏக்கர் வளாகமும் ஒதுக்கப்பட்டுள்ளன. தொழில் நுட்பக் கல்வி இயக்குநரின்கீழ் உள்ள சிறப்புக் கட்டடப் பிரிவுகள் இவ்வளாகங்களில் கட்டட வேலைகளை விரைந்து நிறைவேற்றி வருகின்றன.

கொடைக்கானலில் தொடங்கப்பட்டுள்ள அன்னை தெரசா மகளிர் பல்கலைக் கழகத்தின் நோக்கங்களும் குறிக்கோள்களும் தனித்தன்மை வாய்ந்தவை. அதன் பணி மற்றைய பல்கலைக் கழகங்களுடைய பணியிலிருந்து மாறுபட்டது. மகளிர் பல்கலைக் கழகத்தின் முக்கிய பணி மகளிரைப் பற்றியும் மகளிர் நலனைப் பற்றியும் ஆய்வுகளைச் செய்வதும், ஆய்வறிக்கைகளின் அடிப்படையில் அரசு மற்றும் தனியார் துறைகளில் அமைந்துள்ள மகளிர் நல நிறுவனங்களுக்கு அறிவுரைகளையும் பரிந்துரைகளையும் வழங்குவதும் ஆகும்.

தமிழ்ப் பல்கலைக் கழகம்:

தமிழ்மொழியின் தொன்மையையும் சிறப்பையும் கண்டறிந்து நிறுவவும், புதுமைக் கருத்துக்களும் பூத்துக் குலுங்கும் வளமிக்க மொழியாக அதனை வளர்க்கவும் உதவும் உயர்நிலை ஆய்வு மையமாக தஞ்சாவூரில் 1981 செப்டம்பரில் தமிழ்ப் பல்கலைக் கழகம் நிறுவப்பட்டது.

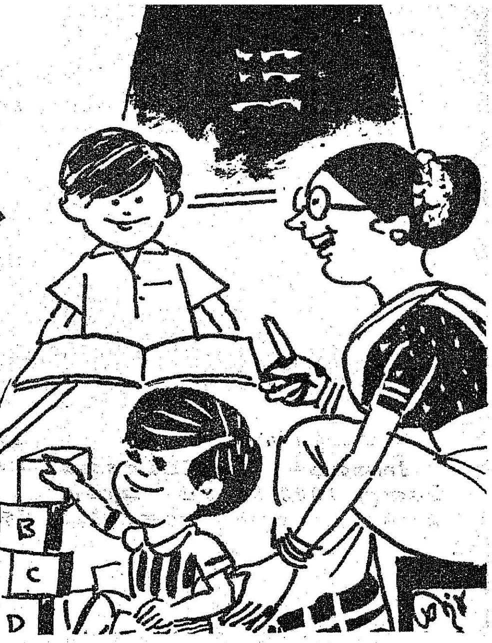

சிறந்த புத்தகங்கள்பலவற்றை வெளியிட்டு வருவதுடன் இப் பல்கலைக்கழகம் ''தமிழ்க்கலை'' மற்றும் Tamil civilization என்னும் இரண்டு முத்திங்கள் ஆராய்ச்சி இதழ்களையும் வெளியிட்டு வருகிறது.

அஞ்சல் வகுப்புகளும் தொடர் கல்வியும்

மதுரை காமராசர் அண்ணாமலை மற்றும் சென்னைப் பல்கலைக் கழகங்கள் நடத்தி வரும் அஞ்சல் முறைவகுப்புகளில் 1984-85-ல் பட்ட வகுப்புகளிலும் பட்ட மேற்படிப்பு வகுப்புகளிலும் 1.26 இலட்சம் பேர் பயின்று வந்தனர். மேலும் மதுரை காமராசர் பல்கலைக் கழகம் நடத்தி வந்த ''அனைவரும் படிக்கத் தக்க பல்கலைக் கழக'' வகுப்புகளில் ஏறத்தாழ 13,540 பேர் பயின்று வந்தனர். கடந்த மூன்று ஆண்டுகளில் 12 அரசுக் கல்லூரிகளில் பி.காம் மாலை நேர வகுப்புகள் தொடங்கப்பட்டுள்ளன.

ஆதிதிராவிடர் மற்றும் பழங்குடி மக்களைச் சார்ந்த மாணவ மாணவியர்களில் மேல்நிலைப் பள்ளித் தேர்வில் 60 விழுக்காடு அல்லது அதற்கு மேலாக மதிப்பெண் பெறுபவர்களுக்கு அவர்கள் மேற்படிப்பில் சேர உதவுவதற்காக ஆளுக்கு ரூ. 300 உதவிப்பணம் (ஒரு தடவை மட்டும்) தரப்பட்டு வருகிறது.

கல்லூரிகளில் தமிழ் பயிற்று மொழி

தமிழ்ப் பயிற்று மொழியை ஊக்குவிக்கும் முறையில் பட்ட வகுப்புகளில் பயிலும் மாண

வர்கள் ஒவ்வொருவருக்கும் ஊக்க உதவிப்பணமாக ஆண்டுக்கு ரூ. 180 தரப்பட்டு வருகிறது. இவ்வுதவிப்பணம் பெற்ற மாணவர் எண்ணிக்கை 1984-85-ல் 24,317 ஆகும். இத்திட்டத்திற்காக 1985-86-ல் ரூ. 44 இலட்சம் ஒதுக்கப்பட்டுள்ளது. தமிழ்நாட்டுப் பாட நூல் நிறுவனம் தமிழைப் பாட மொழியாகக் கொண்டுள்ள கல்லூரி மாணவர்களுக்காக இதுவரை 900-க்கும் அதிகமான பாடப்புத்தகங்களை வெளியிட்டுள்ளது.

வேலையில் இருப்பவர்களுக்கென்று 1983-84-ஆம் ஆண்டிலிருந்து மூன்றாண்டு மாலை நேர சட்ட வகுப்புகளும் நடத்தப்பெற்று வருகின்றன. இம்மாநிலத்தில் இருக்கின்ற நான்கு சட்டக் கல்லூரிகளிலும் 1984-85-இல் பயில்கின்ற மாணவர்கள் மொத்தம் 3,975 பேர்களில் 470 பேர் மாணவியர் ஆவர். கடந்த ஆண்டில் 261 மாணவியரே இருந்தனர். சென்னை மற்றும் மதுரை சட்டக் கல்லூரிகளில் மொத்தம் 141 மாணவர்கள் தமிழில் சட்டம் பயில்கின்றனர். இவர்கள் ஒவ்வொருவருக்கும் ஆண்டுக்கு ரூ. 180 உதவித் தொகை வழங்கப்படுகிறது. திருச்சி மற்றும் கோவை சட்டக் கல்லூரிகளிலும் தமிழில் பயிற்றுவிக்க நடவடிக்கை எடுக்கப்படுகிறது.

விளையாட்டும் இளைஞர் நலனும்

விளையாட்டு மற்றும் இளைஞர் நலத்துறைக்காக 1985-86 இல் மொத்தம் ரூ. 2 கோடி ஒதுக்கப்பட்டுள்ளது. தற்போது இத்துறையின் கீழ் 19 மாவட்ட விளையாட்டு மன்றங்கள் உள்ளன (தஞ்சாவூர், திருநெல்வேலி, மதுரை ஆகிய மூன்று பெரிய மாவட்டங்கள் ஒவ்வொன்றிலும் 1983-84-இல் அமைக்கப்பட்ட இரண்டாவது மாவட்ட விளையாட்டு மன்றம் உட்பட) மேலும் 1985-86-ல் காமராசர் மாவட்டம் மற்றும் பசும்பொன் முத்துராமலிங்கம் மாவட்டங்களில் புதிய மாவட்ட விளையாட்டு மன்றங்கள் அமைக்கப்படும். மாவட்ட விளையாட்டு மன்றங்கள் அனைத்துக்கும் 1985-86-ல் மொத்தம் ரூ. 4.70 இலட்சம் செலவில் ''மல்டி டிரெய்னர்' என்னும் உடற்பயிற்சிக்கருவி, பளுதூக்கும் பயிற்சிச் சாதனங்கள் ஜிம்னேஷியக் கருவிகள் ஆகியவை தரப்படவிருக்கின்றன.

தமிழ்நாடு மாநில விளையாட்டு வளர்ச்சிக் கழகம் திரு சிவந்தி ஆதித்தன் தலைமையில் அமைக்கப்பட்டுள்ளது. அதன் அங்கீகரிக்கப்பட்ட முதலீடு ரூ. 1 கோடியாகும்.

சாரண சாரணியர்

தமிழ்நாட்டில் தற்பொழுது 1.42 இலட்சம் சாரண சாரணியர் உள்ளனர். இவ்வெண்ணிக்கை இந்தியா அனைத்திலும் உள்ள சாரண, சாரணியர் எண்ணிக்கையில் நான்கில் ஒரு பங்காகும். தமிழ்நாடு சாரண, சாரணியர் இயக்கத்திற்கு மாநில அரசு மானியமாக ஆண்டுக்கு ரூ. 3 இலட்சம் வழங்கி வருகிறது. 1985-86-லிருந்து இம்மானியம் ரூ. 5 இலட்சமாக உயர்த்தப்படும்.

தேசிய மாணவர் படை

தமிழ்நாடு தேசிய மாணவர் படை இயக்ககத் தலைமையகம் சென்னையில் உள்ளது. அதன் கட்டுப்பாட்டின்கீழ் சென்னையில் இரண்டும், கோயம்புத்தூர், மதுரை, திருச்சிராப்பள்ளி ஆகிய இடங்களில் ஒவ்வொன்றுமாக வட்டாரத் தலைமை இடங்கள் 5 அமைந்துள்ளன.

இந்தியாவிலேயே தமிழ்நாட்டில்தான் தேசியப் பணித்திட்டம் மேல்நிலைப் பள்ளி நிலையிலும் செயல்பட்டு வருகிறது. தேசியப் பணித் திட்டத்தின்கீழ் ஒரு மாணவனுக்கு ஆண்டுதோறும் பொதுத் திட்டத்தின் கீழ் ரூ.80ம், சிறப்பு முகாம் திட்டத்தின் கீழ் ஒவ்வொரு முகாமிற்கும் ஒரு நபருக்கு ரூ.100-ம் செலவிடப்படுகிறது. இவ்விரண்டு இனங்களிலும் ஏற்படும் செலவினை மாநில அரசும், மைய அரசும் 5:7 என்ற விகிதத்தில் பகிர்ந்து ஏற்றுக் கொள்ளுகின்றன. இதற்காக 1985-86 மாநில அரசு நிதிநிலை மதிப்பீட்டில் ரூ. 92 இலட்சம் ஒதுக்கப்பட்டுள்ளது.

சென்னையிலுள்ள கன்னிமாரா பொது நூலகம் மாநிலத்தின் மைய நூலகமாகும். இந்தியாவில் வெளியிடப்படும் அனைத்து நூல்கள் ஒவ்வொன்றிலும் இரு பிரதிகளை இந்நூலகம் இலவசமாகப் பெறுகிறது.

இந்நூலகத்திற்கு 1983-84 மற்றும் 1984-85ல் மொத்தம் ரூ. 22 இலட்சம் தரப்பட்டது.

தற்பொழுது மாவட்டத்திற்கு ஒன்றாக மொத்தம் 16 மாவட்ட நூலக ஆணைக்குழுக்கள் செயல்பட்டு வருகின்றன. அவற்றின் கீழ் மொத்தம் 16 மாவட்ட மைய நூலகங்களும், 1511 கிளை நூலகங்களும் செயல்படுகின்றன. 20 கிளை நூலகங்கள் 1984-85ல் புதியதாகத் தொடங்கியவையாகும். மாவட்ட நூலகஆணைக்

ஏழை விதவைகளுக்குப் பயிற்சி வசதி:

சமூகநலத்துறையின் சார்பில் வீட்டுக காப்பாளர் பயிற்சி சென்னையில் நடத்தப்படுகிறது. இந்த நான்கு மாதப் பயிற்சியில, குழந்தைகளைக் கவனித்தல், சுகாதாரம், சமையல், பரிமாறுதல் உள்ளிட்ட பலவேறு வீட்டுத்துறை சம்பந்தமாகப் பயிற்சி அளிககப்படுகிறது.

ஆதரவற்ற, ஏழை விதவைப் பெண்கள் (18 முதல் 35 வயது வரை) ஐந்தாவது வரை படித்திருந்தால் விண்ணப்பிக்கலாம். பயிற்சிக் காலச் செலவுகளை அரசே ஏற்றுக்கொள்ளும்.

சமூகநலத்துறை இயக்குநர்,
485, அண்ணா சாலை,
சென்னை-35.

என்ற முகவரிக்கு விண்ணப்பிக்கலாம்.

எழும்பூர் (கில்ட் ஆப் சர்வீஸ்) சேவா சமாஜம் நிறுவனத்தால் நடத்தப்படுகிறது, இப்பயிற்சி.

குழுக்களின் பணியாளர்கள் மொத்தம் 3279.

தென் ஆசியாவில் தலைசிறந்த ஆவணத் தொகுப்புகளைக் கொண்ட நிலையமாகத் திகழ் கிறது, சென்னை எழும்பூரில் உள்ள தமிழ்நாடு அரசு ஆவணக் காப்பகம். இது ஒரு வரலாற்று ஆராய்ச்சி மையமாகத் திகழ்வ துடன், அரசு நிறுவாகத்திற்கும் பயன்படுகிறது. கடந்த நான்கு நூற்றாண்டுகளுக்கான அரசு மற் றும் துறைத் தலைமையகங்களின் ஆவணங்களும் வேறு சில ஆவ ணங்களும் இங்கு உள்ளன. அவை வரலாற்றுச் சிறப்பு மிக்கவை யும் நிருவாகத்திற்குப் பயன்படு பவையும் ஆகும்.

மிகப் பெரிய நூலகங்களுள் ஒன்றான தமிழ்நாடு ஆவணக் காப்பக நூலகத்தில் 2½ இலட்சம் புத்தகங்கள் உள்ளன. பெரும்பா லானவை ஆங்கிலத்திலும், தமி ழிலும் உள்ளன. பிற மொழிகளி லும் சில புத்தகங்கள் உள்ளன. இந்நூலகத்தில் பொதுவான புத் தகங்களைத் தவிர தமிழ்நாடு அரசின் பல்வேறு துறைகளின் அச்சிடப்பட்ட வெளியீடுகளும் உள்ளன. பழைய அரசிதழ்கள், மக்கள் தொகைக் கணக்கெடுப்பு, அறிக்கைகள், நாடாளுமன்ற, சட்டமன்ற விவாதப் பதிவுகள், ஆவணப்பட்டியல்கள், பஞ்சாங் கங்கள், தகவல் தொகுதிகள், நீதி மன்றத் தீர்ப்பு அறிக்கைகள், விவரச் சுவடிகள், பழைய தாளி கைகள் முதலிய விலை மதிப் பற்ற நூற்தொகுப்புகள் இந்நூல கத்தில் உள்ளன.

பொறியியல், தொழில் நுட்ப வியல் மற்றும் இவை சார்பான அறிவியல் புலங்களின் வளர்ச்சிக் காகவும், அவற்றில் மேற்படிப்பு, ஆராய்ச்சி ஆகியவற்றை ஊக்கு விக்கவும், அண்ணா பல்கலைக் கழகம் 1978 செப்டம்பர் 4-ஆம் நாள் நிறுவப்பட்டது. இப்பல் கலைக் கழகத்தில் பொறியியல், தொழில்நுட்பவியல்; கட்டட அமைப்பும் வட்டார அமைப்புத் திட்டமும், செயல் முறைப் பொறியியல்; அறிவியலும் கலைப் பாடங்களும் ஆகிய புலங்களில் மொத்தம் பட்டப்படிப்புகள் 20ம் பட்ட மேற்படிப்புகள் 29ம் உள்ளன.

தமிழ் வளர்ச்சித் துறை:

அரசு அலுவல் நெறிகளிலும் கல்வி நிலையங்களிலும், தமிழ் மொழியின் பயன்பாட்டை மேம் படுத்தும் பணிகளை தமிழ் வளர்ச்சித்துறை மேற்கொண் டுள்ளது.

அகவை முதிர்ந்த தமிழறிஞ ருக்கு நிதியுதவி வழங்கும் திட் டம் 1978ஆம் ஆண்டு முதல் செயற்படுத்தப்பட்டு வருகிறது. ஆண்டுதோறும் கூடுதலாகத் தமி ழறிஞர் முப்பதின்மர் நிதியுதவி பெறுகின்றனர். திங்கள்தோறும் ரூ.250 என்ற நிலையில் உதவித் தொகை வழங்கப்படுகின்றது. இதுவரை இத்திட்டத்தால் 212 தமிழறிஞர்கள் பயன் பெற்றுள் ளனர்.

தமிழில் சிறந்த நூல்களை வெளியிட நிதியுதவி வழங்கும் திட்டத்தின்படி 1983-84, 1984-85 ஆகிய ஈராண்டு நிலையில் 25 நூல்கள் வெளியிட நிதியுதவி வழங்கப்பட்டது. 1985-86இல் இத்திட்டத்திற்கு ரூ.60;000 ஒதுக்கீடு செய்யப்பட்டுள்ளது.

தமிழில் சிறந்த நூல்களை ஊக்குவிப்பதற்காகத் தமிழ் நூல் களுக்குப் பரிசு வழங்கும் திட்டம் ஏற்படுத்தப்பட்டது. இத்திட்டத் தின்படி ஆண்டுதோறும் 21 வகைப்பட்ட சிறந்த தமிழ் நூல் களுக்குப் பரிசு வழங்கப்படுகிறது 1983ஆம் ஆண்டில் வெளிவந்த சிறந்த தமிழ் நூல்களுக்குரிய பரிசுகள் 1985 திருவள்ளுவர் திரு நாளன்று (சனவரி 15ஆம் நாள்) வழங்கப்பட்டன.

அறிஞர்களையும் கலை இலக் கியப் படைப்பாளர்களையும் கவி ஞர்களையும் பாராட்டிப் பெரு மைப்படுத்தும் வகையில் பின் வரும் விருதுகள் ஆண்டுதோறும் வழங்கப்படுகின்றன.—

திரு.வி.கலியாணசுந்தரனார் விருது ரூ. 10,000 சிறந்த தமிழ் எழுத்தாளருக்கு.

பாவேந்தர் பாரதிதாசன் விருது ரூ. 10,000 சிறந்த தமிழ்க் கவிஞருக்கு.

(மேலும் 65 வயதைக்கடந்த சிறந்த புலவர் ஒருவருக்குத் திங் கள்தோறும் ரூ.500 காணிக்கை நிதி வழங்கப்பட்டு வருகிறது.)

திருவள்ளுவர் விருது (1986 லிருந்து வழங்கப்படவிருக்கிறது) ரூ. 10,000-திருவள்ளுவர் குறித் துச் சிறந்த ஆய்வு நடத்துபவ ருக்கு.

அறிஞர் அண்ணா விருது (1985 லிருந்து வழங்கப்படவிருக்கிறது) ரூ.10,000-அறிஞர் அண்ணாவின் கருத்துக்கள் குறித்து சிறந்த ஆய்வு நடத்துபவருக்கு.

செந்தமிழச் சொற்பிறப்பியல் அகர முதலியின் முதன் மடலத் தின் முதற் பகுதி அண்மையில் வெளியிடப்பட்டுள்ளது. அகரத் தில் தொடங்கும் சொற்களைக் கொண்ட இப்பகுதி மொழி யியல் அறிஞர் மறைந்த திரு. தேவநேயப் பாவாணர் அவர்கள் தொகுத்ததாகும். அவ்வகரமுத லியின் ஏனையப் பகுதிகளையும் வெளியிட இத்துறை விழைகிறது. இப்பணிக்குப் பயன்படும் கருவி நூலாகப் பாவாணர் நூல் களிலிருந்து திரட்டிய ''பாவா ணர் வேர்ச் சொல் வரிசை'' என் னும் தொகுப்பு இத்துறையால் விரைவில் வெளியிடப்படும்.

சென்னை, புதுக்கோட்டை, சேலம், மதுரை, திருச்சிராப் பள்ளி ஆகிய இடங்களில் அருங் காட்சியக இயக்குநரின் கண் காணிப்பில், காட்சியகங்கள் செயற்படுகின்றன. வேலூர், ஈரோடு, கோயம்புத்தூர் ஆகிய இடங்களில் மாவட்டஅருங்காட்சி சியகங்கள் அமைக்கப்பட்டு வரு கின்றன. வேலூர் அருங்காட்சி யகம் அண்மையில் செயற்ப் படத் தொடங்கும். கடலூர், உதகமண்டலம் ஆகிய இடங் களில் மாவட்ட அருங்காட்சிய கங்களை அமைக்க அரசு 1985-86இல் அனுமதியளிக்கவிருக் கிறது.

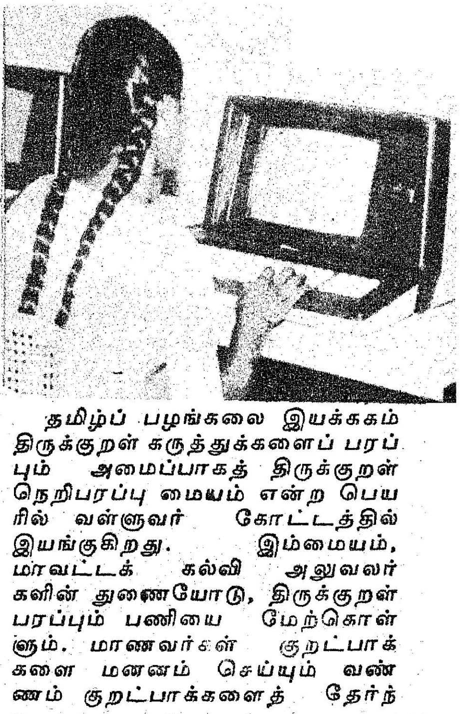

தமிழ்ப் பழங்கலை இயக்ககம் திருக்குறள் கருத்துக்களைப் பரப் பும் அமைப்பாகத் திருக்குறள் நெறிபரப்பு மையம் என்ற பெய ரில் வள்ளுவர் கோட்டத்தில் இயங்குகிறது. இம்மையம், மாவட்டக் கல்வி அலுவலர் களின் துணையோடு, திருக்குறள் பரப்பும் பணியை மேற்கொள் ளும். மாணவர்கள் குறட்பாக் களை மனனம் செய்யும் வண் ணம் குறட்பாக்களைத் தேர்ந் தெடுத்து, ''திருக்குறள் மனனப் பகுதி'' என்னும் சிறு நூலை அச் சிட்டு வெளியிடும் பணி மேற் கொள்ளப்பட்டு வருகிறது. பொதுமக்கள் போற்றும் வகை யில் வெள்ளிதோறும் திருக்குறள் வகுப்பு வள்ளுவர் கோட்டத்தி நடைபெறுகிறது. உலகளாவிய திருக்குறள் ஆர்வலர்களின் மாநில மாநாட்டை நடத்தத் திட்டங்கள் வகுக்கப்பட்டு முதல் நிலைப் பணிகள் நடந்து வரு கின்றன.

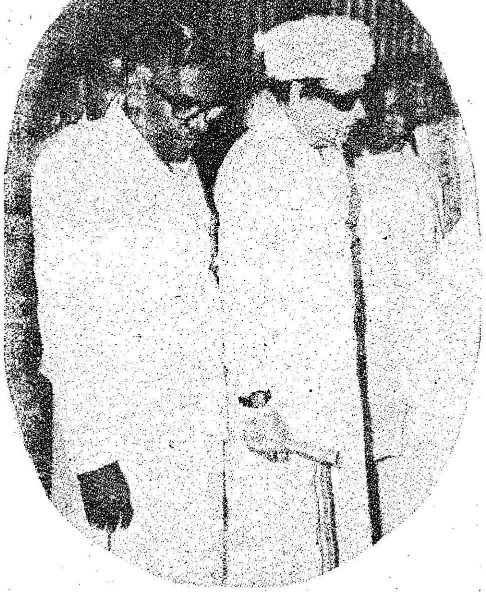

வளர்ந்தோங்கும் வனச் செல்வம்

காடுகள், பலதரப்பட்ட இயற்கைச்சூழல் அமைப்பினை உடையதாக, புதுப்பிக்கப் புதுப்பிக்கப் புத்துயிர் பெற்று இயற்கை வளங்களைத் தன்னகத்தே கொண்டு இயற்கையன்னையின் மாபெரும் அமைப்பான இந்த உலகில் முக்கிய ஒரு அங்கமாகத் திகழ்கிறது. மனித சமுதாயத்தின் உயிர் நாடியும், மேம்பாடும் இந்த ஒரு வாழ்க்கை நலன் தரும் முறையினைப் பின்பற்றியுள்ளது.

வனப்பரப்பு:

1983-84ஆம் ஆண்டில் மொத்த வனப்பரப்பு 22,235 சதுர கிலோ மீட்டர். அதில் காப்பு வனம் 18264.100 சதுர கிலோ மீட்டர். காப்பு நிலங்கள் 3,407 சதுர கிலோ மீட்டர்; பாகுபடுத்தப்படாத காடுகள் 564 சதுர கிலோ மீட்டருமாகும்.

1984-85ஆம் ஆண்டில் காடுகளின் மூலம் 24.40கோடி ரூபாய் வருவாய் கிட்டியது. வருவாயில் மிகுதியான பங்கு சந்தன மரத்திலிருந்தும், வனத்தைச் சார்ந்த தொழிற்சாலைகளுக்கு வழங்கப் பெறும் மரங்கள் மற்றும் மரப் பட்டைகள் ஆகிய மூலப்பொருட்களிலிருந்தும் கிடைக்கிறது.

வனச்செல்வத்தை குறிப்பாக சந்தனமரம், வெட்டு மரங்கள் ஆகியவற்றைச் சீரிய முறையில் பாதுகாக்க 1977ஆம் ஆண்டுக்கு முன்னர் 8 வனப்பாதுகாப்புப் படைகள் இயங்கி வந்தன. 1977க்குப் பின்னர் மேலும் ஐந்து வனப்பாதுகாப்புப் படைகள் அரசால் ஏற்படுத்தப்பட்டன.

தற்போது மாநிலத்தில் முக்கியமான இடங்களில் 89 வனச் சோதனைச் சாவடிகள் உள்ளன.

வனத்தைச் சார்ந்த தொழில் நிறுவனங்களுக்கு மூலப் பொருட்கள் விநியோகம் செய்தல்:

வன உற்பத்தி வனத்தைச் சார்ந்த தொழில் நிறுவனங்களுக்குச் சீகைப்பட்டை மற்றும் கூழ்மரங்கள் விநியோகம் செய்வதில் ஓர் இன்றியமையாத பங்கை வகிக்கின்றது. வனப் பொருட்களான புளுகம், கிராண்டிஸ், ஹைபிரிட், சீகைப்பட்டை, பட்டை உரிக்கப்பட்ட சீகை மரங்கள், மூங்கில் போன்றவைகள் தொழில் நிறுவனங்களுக்கு தொடர்ச்சியாக அளிக்கப்பட்டு வருகின்றன. 1983-84ஆம் ஆண்டில் 1.05 இலட்சம் டன்கள் மூலப்பொருட்கள் விநியோகம் செய்வதில் இரண்டு கோடியே நாற்பது இலட்சம் ரூபாய் வருவாய் கிட்டியது.

1984-85-ல் மூலப் பொருள்கள் தொடர்ச்சியாக அளிக்கப்பட்டு சுமார் 2.45 இலட்சம் டன்கள் விநியோகம் செய்து நான்கு கோடியேஅறுபத்தைந்துஇலட்சம் ரூபாய் வருவாய் கிட்டியது. அதே போல் வரும் 1985-86-ல் 2.82 இலட்சம் டன்கள் மூலப் பொருள்கள் விநியோகம்செய்து சுமார் 6.44 கோடி ரூபாய் வருவாய் கிடைக்கலாம் என எதிர்பார்க்கப்படுகிறது.

1983-84ஆம் ஆண்டில் 19.08 மெட்ரிக் டன் சந்தன மரங்கள் ஏலத்தில் விற்கப்பட்டதில் ரூ. 7.24 கோடி வருவாய் கிட்டியது. 1984-85-ல் 2,000 மெட்ரிக் டன் எடையுள்ள சந்தன மரங்களை ஏலத்தில் விற்றதன் மூலம் ரூ. 7.92 கோடி வருவாய் கிட்டியது.

வடஆர்க்காடு மாவட்டம், வாணியம்பாடி வட்டம் தெக்குப்பட்டு கிராமத்தில் அரசு சந்தனமரப் பொருட்கள் தொழிற்சாலையை எண்பத்து ஐந்து லட்சம் ரூபாய் செலவில் நிறுவியுள்ளது. இந்தத் தொழிற்சாலைக்கான கட்டுமானப் பணிகள் மற்றும் இயந்திரங்கள் பொருத்துதல் உட்பட அனைத்து வேலைகளும் தமிழ்நாடு சிறு தொழில் கழகத்தார் (Tansi) வசம் ஒப்படைக்கப்பட்டது.

1983-84-ல் காடுபடு சிறு பொருட்கள் விற்பனையில் 55.57 இலட்சம் ரூபாய் வருவாய் கிட்டியது. இதில் 17.38இலட்சம் ரூபாய் மதிப்புள்ள காடுபடு சிறு பொருள் குத்தகைகள் பெரும் பலநோக்கு மற்றும் கூட்டுறவுச் சங்கங்களுக்கு ஒதுக்கீடு செய்யப்பட்டது.

முந்திரி:

தென்னார்க்காடு, திருச்சிராப்பள்ளி, புதுக்கோட்டை மற்றும் இராமநாதபுரம் மாவட்டங்களிலுள்ள பெரும்பான்மையான முந்திரித் தோட்டங்கள் தமிழ்நாடு வனத்தோட்டக் கழகத்தின் பொறுப்பிலுள்ளன. செங்கல்பட்டு, தென்னார்க்காடு, திருச்சிராப்பள்ளி, இராமநாதபுரம் மற்றும் திருநெல்வேலி மாவட்

டங்களிலுள்ள சுமார் 18,000 எக்டேர் பரப்புள்ள முந்திரித் தோட்டங்கள் வனத்துறையின் பராமரிப்பிலுள்ளன. தற்போது 23,948 எக்டேர் பரப்புள்ள முந்திரித் தோட்டங்கள் தமிழ் நாடு வனத்தோட்டக் கழகத்திடமுள்ளன.

1983-84-ஆம் ஆண்டு வனத்துறைவிலுள்ள முந்திரித் தோட்டங்களிலிருந்து 19.98 இலட்சம் ரூபாய் வருவாய் கிட்டியது. 1984 85ஆம் ஆண்டில் வனத்துறையிலுள்ள முந்திரித் தோட்டங்களிலிருந்து பெற்ற வருவாய் 28.17 இலட்ச ரூபாயாகும். 1985-86ஆம் ஆண்டிலும் 13.50 இலட்சம் ரூபாய் வருவாய் கிடைக்குமென எதிர்பார்க்கப்படுகிறது.

ரப்பர் தோட்டங்கள்:

தமிழ்நாட்டில் கன்னியாகுமரி மாவட்டத்தில் மட்டுமே ரப்பர் தோட்டங்கள் வளர்ப்பதற்குச் சாதகமான தட்பவெப்ப நிலையும், மண் வளமும் அமைந்துள்ளன. வனத் துறை இம் மாவட்டத்தில் சுமார் 4,800 எக்டேர் பரப்பில் ரப்பர் தோட்டங்கள் எழுப்பியுள்ளது. கீரிப்பாறை மற்றும் பெருஞ்சாணி ஆகிய இடங்களில் அரசு ரப்பர் தொழிற்சாலைகளை நிறுவி ரப்பர் பாளங்கள், கிரேப் ரப்பர் மற்றும் அடர்த்தியான ரப்பர் பால் போன்றவை தயாரிக்கப்படுகின்றன.

1983-84ஆம் ஆண்டு முடிய இந்த ரப்பர் தோட்டங்களில் சுமார் 20 கோடி ரூபாய் முதலீடு செய்யப்பட்டுள்ளது. இதே காலத்தில் 18 கோடி ரூபாய் வருவாயும் பெறப்பட்டுள்ளது.

இந்த ரப்பர் தோட்டங்களை வர்த்தக ரீதியாகத் திறம்பட பராமரித்து நடத்திச் செல்ல 1-10-1984 முதல் அரசு ரப்பர் கழகம் என்ற தனி அமைப்பு ஒன்று ஏற்படுத்தப்பட்டுள்ளது.

TAMILNADU FOREST PLANTATION CORPORATION LIMITED

தமிழ்நாடு தேயிலைத் தோட்டக்கழகம் 1-4-1976 முதல் செயல்படத் தொடங்கியது. வனத்துறையிலிருந்து 945 எக்டேர் தேயிலைத் தோட்டங்களை இக்கழகம் பொறுப்பேற்றுக் கொண்டது. மேலும் தொடர்ந்து 2,400 எக்டேர் பரப்பளவில் தேயிலை தோட்டங்களை இக்கழகம் விரிவுபடுத்தியுள்ளது. இத்துடன் தொடர்ந்து 347.70 எக்டேர் பரப்பளவில் தேயிலை தோட்டங்களைக் கொண்ட கோலப்பள்ளி தேயிலைத் தோட்டம் 1-7-1984-லிருந்து வனத்துறையிலிருந்து கழகத்திற்கு மாற்றப்பட்டது.

இக்கழகம் 34,800 கிலோ "டைகர் ஹில்" தேயிலை அயல் நாடுகளுக்கு ஏற்றுமதி செய்து 9.75 இலட்சம் ரூபாய் வருமானம் ஈட்டியுள்ளது. 2,17,290 கிலோ தேயிலை தனியார் விற்பனை மற்றும் உள்ளிட விற்பனை மூலமும் விற்கப்பட்டு 52.94 இலட்சம் ரூபாய் ஈட்டப்பட்டுள்ளது.

தற்சமயம் சேரங்கோடில் இரண்டும், டைகர் ஹில்லில் ஒன்றும் ஆக மூன்று தேயிலைத் தொழிற்சாலைகள் உள்ளன.

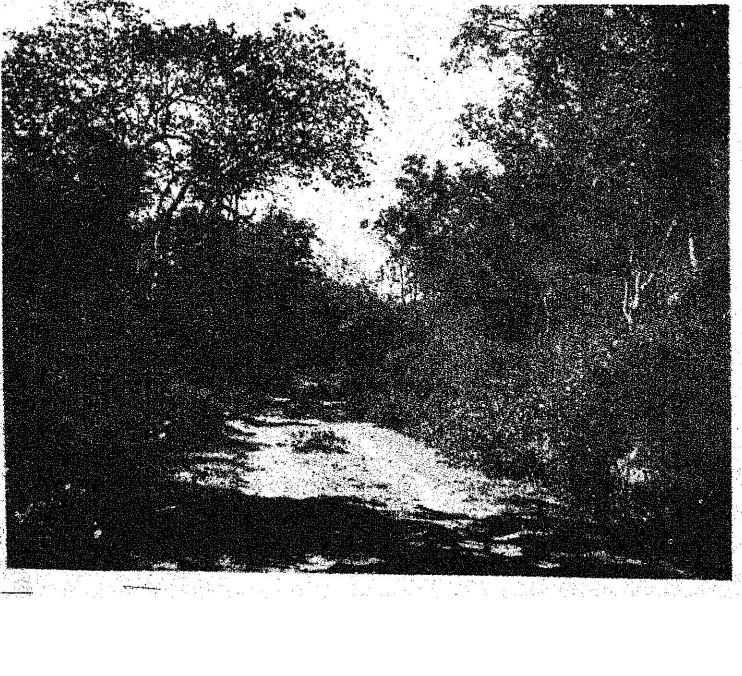

1984 டிசம்பர் மாதம் வரை 2,325 இலங்கை நாடு பெயர்ந்தோர் குடும்பத்தினரைச் சேர்ந்த 4,464 பேர்களுக்கு நிரந்தர வேலை வாய்ப்பு இக்கழகத்தில் அளிக்கப்பட்டுள்ளது. இதுவரை கட்டப்பட வேண்டிய 2,325 தொழிலாளர் குடியிருப்புகளில் 2,201 குடியிருப்புகள் கட்டப்பட்டுள்ளன.

கடந்த 4 ஆண்டுகளில் மட்டும் (1981-82முதல் 1984-85 முடிய,) 97,425 எக்டேரில் சமூக நலக் காடுகள் வளர்க்கப்பட்டன.

சமூக வனவியல் முயற்சியை தீவிரப்படுத்துவதன் அவசரத் தேவையை உணர்ந்து 1981-82ஆம் ஆண்டில் தமிழ் நாட்டில் ஸ்வீடன் சர்வதேச மேம்பாட்டு நிதி உதவியுடன் ஒரு மாபெரும் சமூக வனவியல் திட்டம் ஆரம்பிக்கப்பட்டது.

திட்ட காலத்தின் முதல் மூன்று ஆண்டுகளில் 1981-82 முதல் 1983-84 வரை 75,750 எக்டேர் பரப்பில் தொகுதித் தோட்டங்களும், 4836 கி.மீ. தூரத்திற்கு வரிசைத் தோட்டங்களும் ரூபாய் 1,947.44 இலட்சம் செலவில் வளர்க்கப்பட்டுள்ளன. இவை தவிர 121.10 இலட்சம் மரக் கன்றுகள் பொதுமக்களுக்கு அவர்களுடைய நிலங்களில் வளர்ப்பதற்காக இலவசமாகவோ சலுகை விலையிலோ அளிக்கப்பட்டுள்ளன.

இதுவரை 2,591 கிராம சமூக வன ஊழியர்கள் (2,418ஆண்கள், 173 பெண்கள்) நியமிக்கப்பட்டுள்ளனர். இன்னும் 1489 ஊழியர்கள் 1985-86-ஆம் ஆண்டில் நியமிக்கப்பட உள்ளனர். இவர்கள் தங்கள் வேலையை செவ்வனே செய்வதற்கு விரிவாக்கப் பயிற்சியும், தொழில் நுட்பப் பயிற்சியும் அளிக்கப்படுகிறது.

பழங்குடியினர் மேம்பாடு:

பழங்குடியினர் வசிக்கும் வேலூர், தர்மபுரி, திருப்பத்தூர், சேலம் ஆகிய வனப்பகுதிகளில் கால் நடைகளை மேய்ச்சல் நிலங்களில் இலவசமாக மேய்ப்பதற்கு அவர்களுக்கு அனுமதி வழங்கப்படுகிறது.

வனத்துறையில் அவர்கள் தொழிலாளர்களாக நியமிக்கப்படுகின்றனர். தகுதியுடைய பழங்குடியினர் வனப் பணியாளர் வனக்காப்பாளர், வனக் காவ

லாளர், யானைப் பாகன், காவடிகள் போன்ற அரசுப்பணிகளில் இத்துறையில் நியமிக்கப்பட்டுள்ளனர். மேலும் இலவசமாகக் குடியிருப்பு இல்லங்கள் வழங்கப்பட்டுள்ளன.

வட ஆர்க்காடு மற்றும் கோயம்புத்தூர் மாவட்டங்களில் பழங்குடியினருக்காக 15 தொடக்கப்பள்ளிகளையும் 2 உயர்நிலைப் பள்ளிகளையும் வனத்துறை நடத்திவருகிறது. இப்பள்ளிகளில் மொத்தம் 1,984 மாணவர்களும், 45 ஆசிரியர்களும் உள்ளனர்.

பழங்குடியினரின் பள்ளிகளில் பயிலும் குழந்தைகளுக்கு நண்பகல் உணவு, சீருடைகள், புத்தகங்கள், எழுது பலகைகள், முதலியன வனத்துறையினரால் இலவசமாக வழங்கப்படுகின்றன.

பழங்குடியினரின் பிள்ளைகளுக்காக தங்கும் விடுதி வசதிகள் செய்யப்பட்டுள்ளன. மற்றும் மருத்துவ வசதிகள் டாப்சிலிப், முதுமலை ஆகிய பகுதிகளில் செய்து கொடுக்கப்பட்டுள்ளன. டாப்சிலிப்பில் உள்ள மருத்துவமனை ஒரு உதவி மருத்துவர் தலைமையில் இதர மருத்துவ பணியாளர்களைக் கொண்டு செயல்பட்டு வருகிறது. முதுமலையில் உள்ள மருத்துவமனை மருந்தாளுநர், மற்றும் இதரப் பணியாளர்கள் உதவியுடன் செயல்பட்டு வருகிறது.

வனத்துறையால் நடத்தப்படும் எல்லாப் பள்ளிகளிலும் சத்துணவு வழங்கப்படுகிறது.

பழங்குடியினரின் குடிசைத் தொழிலுக்குத்தேவையான மூலப் பொருட்களான மூங்கில், பிரம்பு மற்றும் சிறிய மரங்கள் முதலியவை சலுகை விலையில் வழங்கப்படுகின்றன. மேலும் விவசாயம் செய்வதற்கு தேவையான சிறிய மரம் மற்றும் வனப் பொருட்கள் இலவசமாகப் பழங்குடியினருக்கு வழங்கப்படுகிறது.

வண்டலூரில் நவீனமான உயிரியல்பூங்கா அமைந்துள்ளது, இந்த நவீன பூங்காவினை 140 எக்டேர் பரப்பளவில், மூன்று கோடி ரூபாய் செலவில் அமைப்பதெனத் திட்டமிடப்பட்டிருந்தது. இத்திட்டத்தின் முதல் கட்டத்தினை 105 லட்சம் ரூபாய் திட்டத்தில் 1979-80 ஆம் ஆண்டில் துவக்கி, வேலைகள் செய்து முடிக்கப் பெற்றது. விலங்குகளுக்கு ஏற்ற இயற்கைச் சூழல் கொண்ட பரப்பளவு போதுமானதாக இல்லை. மற்றும் வருங்காலத்தில் பூங்காவினை விரிவுபடுத்துதல்-ஆராய்ச்சிப் பணிகளுக்குத் தேவையான இடங்கள் ஆகியவைகளைக் கருத்தில் கொண்டு 510 எக்டேர் பரப்பளவில், சுமார் 7 கோடி ரூபாய் செலவில் இப் பூங்காவினை அமைப்பதென மாற்றம் செய்யப்பட்டது. நமது நாட்டிலேயே, ஏன் தென் கிழக்கு ஆசியாவிலேயே, பெரிய விலங்ககமாக அமையக் கூடிய வகையில் இப் பூங்கா உருவாக்கப்பட்டு வருகிறது.

தற்பொழுது 205 மிருகங்கள் (28 வகைகள்), 353 பறவைகள் (61 இனங்கள்), 15 ஊர்வன வகையைச் சேர்ந்த பிராணிகள் இப்பூங்காவில் வைக்கப்பட்டு, பராமரிக்கப்பட்டு வருகிறது. கடந்த ஓராண்டில் 168 பிராணிகள் புதியதாகச் சேர்க்கப்பட்டுள்ளது.

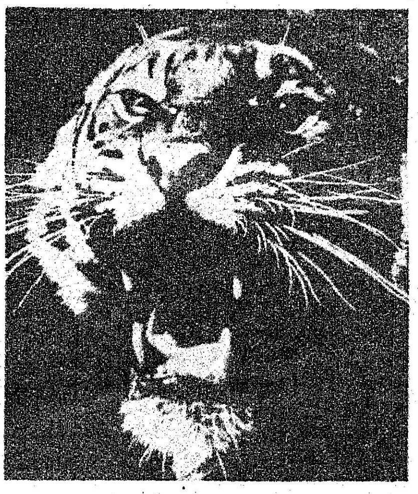

இவ்விலங்ககத்தினை மறைந்த நம் அன்பிற்கும் பாசத்திற்கும் உரிய தலைவர் அறிஞர் அண்ணா அவர்களின் நினைவாக அவருடைய பெயரில் ''அறிஞர் அண்ணா உயிரியல் பூங்கா'' என அழைப்பதெனத் திட்டமிடப்பட்டுள்ளது.

புயல் தடுப்பு மரம் வளர்ப்புத் திட்டம்

தமிழ்நாட்டின் கடற்கரையோரங்கள் நெடுகிலும் புயல் பாதுகாப்பு ஏற்பாடுகளைச் செய்யும் திட்டம் மத்திய அரசின் இசைவு பெற்ற ஒரு திட்டமாகும். புயல் காற்றைத் தடுக்கும் அரணாக அமைவதற்காகவும் புயலால் விளையும் சேதங்களைக்குறைக்கவும், செங்கல்பட்டு, தென்னார்க்காடு, தஞ்சாவூர் இராமநாதபுரம் மற்றும் திருநெல்வேலி ஆகிய கரையோர மாவட்டங்களில் வருவாய்த்துறை மற்றும் வனத்துறை நிலங்களில் மரங்களை வளர்க்க இத்திட்டம் வகை செய்கிறது.

1984-85ஆம் ஆண்டில் இத்திட்டத்தின் கீழ் 1.04 இலட்சம் ரூபாய் செலவில் 19 எக்டேர் பரப்பில் தோட்டம் எழுப்பப்பட்டது. ஆறாவது ஐந்தாண்டுத் திட்ட முடிவில் இத்திட்டத்தின் கீழ் 21.64 இலட்சம் ரூபாய் செலவில் 1,125 எக்டேர் பரப்பில் தோட்டம் எழுப்பப்பட்டது.

வன விலங்குகள் அதிகமுள்ள காட்டுப்பகுதிகள் எல்லை வரையறை செய்து 6 வன விலங்குகள் புகலிடங்களாகவும், ஒரு தேசிய பூங்காவாகவும் அமைக்கப்பட்டுள்ளது.

1985-86-ல் 31.53 இலட்சம் ரூபாய் செலவில் பறவைகள் புகலிடங்கள், 6 நீர்ப் பறவைக் காப்பகங்கள் பராமரிக்கப்படுகின்றன,

அழிந்து வரும் இனமான 'கடல் ஆமை பாதுகாப்புத் திட்டம்' 1982-83ஆம் ஆண்டு முதல் முன்னோடித் திட்டமாகச் செயல்படுத்தப்பட்டு வருகிறது. 1983-84-ல் 8 இடங்களில் இந்த கடல் ஆமை முட்டைகளைச் சேகரம் செய்து குஞ்சு பொறிக்கும் இடங்களாக 3.48 இலட்சம் ரூபாய் செலவில் பராமரிக்கப்பட்டது. 94,000 முட்டைகள் சேகரம் செய்யப்பட்டு குஞ்சு பொறிக்க செய்யப்பட்டதில் 76,042 குஞ்சுகள் கிடைக்கப்பெற்று கடலில் விடப்பட்டுள்ளன. 1984-85-ல் 14 இடங்களில் ரூ. 6.25 இலட்ச ரூபாய் செலவில் கடல் ஆமை முட்டைகள் சேகரம் செய்து குஞ்சு பொறிக்கும் நிலையங்கள் ஏற்படுத்தப்பட்டு, 1,95,000 முட்டைகள் சேகரம் செய்து குஞ்சு பொறித்து அவை கடலில் விடப்பட்டுள்ளன.

திருநெல்வேலி மாவட்டத்தில் இந்திய அரசு உதவியுடன் இத்திட்டம் செயல்படுத்தப்படுகின்றது.

அழிந்து வரும் இனமான முதலைகளைப் பாதுகாக்க முதலை வளர்ப்பு பண்ணைகளை அமைக்க இந்திய அரசின் உதவி பெறப்பட்டுள்ளது. முதலைகளைப் பாதுகாக்க சாத்தனூர், ஒகேனக்கல் மற்றும் அமராவதி பகுதியில் பாதுகாப்பு இடங்கள் ஏற்படுத்தப்பட்டுள்ளன. முதலை பண்ணைகளிலேயே பிறந்த முதலைகள் பாதுகாக்கப்படுகின்றன. இங்கு சிப்பந்திகள் குடியிருப்பு மற்றும் இதர வளர்ச்சிப் பணிகள் செய்யப்படுகின்றன. கோவை மாவட்டத்தில் தற்போதுள்ள அமராவதி முதலைப் பண்ணையினை ஆராய்ச்சிப் பண்ணையாக மாற்றவும் வர்த்தக ரீதியில் முதலைப் பண்ணைகள் அமைக்கவும் ஆராயப்பட்டு வருகிறது.

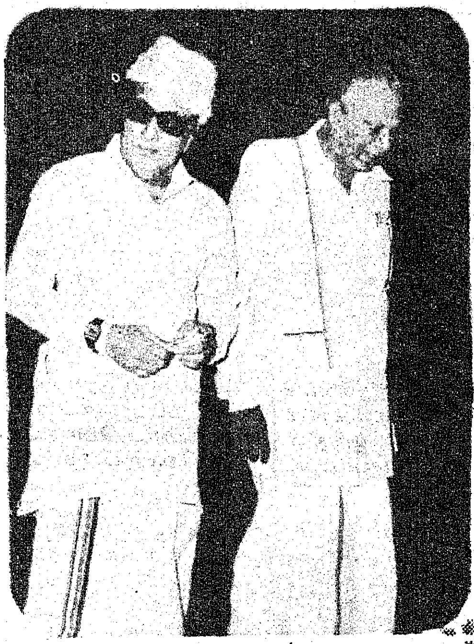

வளம் பெருக்கும் தொழில்கள்

நடுத்தர, பெருந் தொழில்களின் வளர்ச்சியுடன் சிறு தொழில்களையும் குடிசைத் தொழில்களையும் வளர்ப்பதே மாநில அரசின் கொள்கையாகும். இந் நோக்கத்தைக் கருத்திற் கொண்டு, இம் மாநிலம் முழுவதும் பெரும், நடுத்தர தொழில்களின் வளர்ச்சிக்காக டிட்கோ டான்சம், சிப்காட், டிக், எல்காட், டி.என்.பி.எல், தமிழ்நாடு உப்புக் கழகம், டான்சி, டாமின் டான்மாக், சர்க்கரைக்கழகங்கள் ஆகியவை பல்வேறு வளர்ச்சிப் பணிகளை மேற்கொண்டுள்ளன.

தமிழ்நாடு சிமெண்டு நிறுவனம் (டான்செம்)

சிமெண்ட்டை உற்பத்தி செய்து விற்பனை செய்தல், சுண்ணாம்பு, சுண்ணாம்புக்கல், சுட்ட சுண்ணாம்பு, சிமெண்ட் கல்நார் தகடுகள் முதலியனவும், சிமெண்டு தயாரிப்புக்குத் தேவையான ஏனைய தொடர்புடைய பொருட்களையும் உற்பத்தி செய்து விற்பனை செய்தல் இந்த நிறுவனத்தின் முக்கிய நோக்கங்களாகும்.

ஆலங்குளம் சிமெண்டு ஆலை

ஆலங்குளம் சிமெண்டு ஆலையானது 1964 ஆம் ஆண்டு தொடங்கப்பட்டது. இந்த ஆலை 1970ஆம் ஆண்டில் வணிக முறையிலான உற்பத்தியில் ஈடுபட்டது. அப்போது இதன் நிறுவுத்திறன் ஆண்டொன்றுக்கு 4 இலட்சம் மெட்ரிக் டன் ஆகும்.

1984— 85 ல் (31— 3— 1985 வரை). உற்பத்தி 3,40,031 (மெட்ரிக் டன்களில்)

அரியலூர் சிமெண்டு ஆலை

அரியலூர் சிமெண்டு ஆலையானது ஓர் உலர் செய்முறை ஆலையாகும். இதன் ஓராண்டு நிறுவுத்திறனானது 5 இலட்சம் மெட்ரிக் டன்னாகும். டிட்கோ நிறுவனம் இத் திட்டத்தை ரூ. 2,876 இலட்சம் செலவில் முதன் முதலில் தொடங்கியது.

அரியலூர் சிமெண்டு ஆலை சுமார் 900 பேர்களுக்கு நேரடி வேலை வாய்ப்பும், மூலப் பொருட்கள், பணி நிறைவு பெற்ற பொருட்கள் முதலியவற்றின் போக்குவரத்து வகை அப் பகுதியால் கணிசமான அளவில் மறைமுக வேலை வாய்ப்பும் வழங்கியுள்ளது.

தமிழ்நாடு ஆஸ்பெஸ்டாஸ் (தகடு தொழிற்சாலை)

தமிழ்நாடு சிமெண்டு நிறுவனம் தொழிலைப் பரவலாக்குவதில் முதற்படியாக அனைத்து இந்திய நிதி நிறுவனங்களின் நிதி உதவியுடன், ஆண்டு ஒன்றுக்கு 36,000 மெட்ரிக் டன் அளவில் உற்பத்தித் திறனுடன் ரூ. 250 இலட்சம் செலவில் சிமெண்டு தகடுகளை உற்பத்தி செய்ய ஆலங்குளத்தில் ஆஸ்பெஸ்டாஸ் சிமெண்டு தகடு தொழிற்சாலையை அமைத்துள்ளது.

இத் தொழிற்சாலை சுமார் 250 பேர்களுக்கு நேரடி வேலை வாய்ப்பும், கச்சாப் பொருட்கள் பணி நிறைவு பெற்ற பொருட்கள் முதலியவற்றின் போக்குவரத்து வகையில் பெருமளவுக்கு மறைமுக வேலை வாய்ப்பும் வழங்கியுள்ளது.

தமிழ்நாடு ஆஸ்பெஸ்டாஸ் அழுத்த சிமெண்டு குழாய்த் தயாரிப்புத் தொழிற்சாலை

இத் தொழிற்சாலை ஆண்டொன்றுக்கு 36,000 மெட்ரிக் டன் உற்பத்தித் திறனுடன் 80 மி.மீ. முதல் 600 மி.மீ. வரை விட்ட அளவுகள் கொண்ட ஆஸ்பெஸ்டாஸ் அழுத்த சிமெண்டு குழாய்களை உற்பத்தி செய்யும் நோக்குடன் திருச்சி மாவட்டம் மாயனூரில் அமைக்கப்பட்டுள்ளது.

தமிழ்நாடு தொழில் முன்னேற்ற நிறுவனம்

தமிழகத்தில் பெரிய மற்றும் நடுத்தர தொழில் வளர்ச்சிக்கான பணியினைத் தனது முக்கியக் குறிக்கோளாகக் கொண்டு இந்த நிறுவனம் 'செயல்பட்டு வருகிறது.

1985ஆம் ஆண்டு மார்ச்சுத் திங்கள் 31ஆம் தேதிவரை இந் நிறுவனம் பல்வேறு திட்டங்களின் கீழ் மொத்தம் ரூபாய் 229.90 கோடி உதவித் தொகையாக வழங்க ஒப்புதல் அளித்துள்ளதுடன், இதன் மூலம் 83,000 பேருக்கு மேல் மொத்த நேரடி வேலை வாய்ப்புக்கு வகை செய்துள்ளது.

சென்னை ஏற்றுமதி தொழில் மண்டலம்

சென்னை ஏற்றுமதி தொழில் மண்டலத்தின் வளர்ச்சிப் பணிகளைச் செயல்படுத்தும் முகமைப்

பொறுப்பை சிப்காட்டிடம் தமிழக அரசு ஒப்படைத்தது. தாம்பரம் எனும்புருக்கி நோய் மருத்துவமனையின் பின்புறம் 228 ஏக்கர் நிலம் கையகப் படுத்தப்பட்டு இதில் 98 ஏக்கர் நிலம் இக் கேந்திரத்திற்காக ஒதுக்கப்பட்டுள்ளது. மேலும் கூடுதலாக 298.64 ஏக்கர் நிலத்தை இக் கேந்திரத்தின் இரண்டாவது நிலைக்குக் கையகப்படுத்தும் பணி முன்னேற்றமடைந்து வருகிறது.

வேலை வாய்ப்பு

1985-ஆம் ஆண்டு மார்ச்சுத் திங்கள் 31-ஆம் தேதி முடிய சுமார் 83,000 பேர்கள் சிப்காட்டில் நிதியுதவி பெற்ற நிறுவனங்களில் வேலைவாய்ப்புப் பெற்றிருக்கிறார்கள் என கணக்கிடப்பட்டுள்ளது.

தமிழ்நாடு தொழில் முதலீட்டு நிறுவனம்

தமிழ்நாடு தொழில் முதலீட்டு நிறுவனம் (டிக்) மாநில அளவில் நிதியுதவி அளிக்கும் முதன்மையான நிறுவனமாகச் செயல்பட்டு வருகிறது. தமிழ்நாட்டிலும் பாண்டிச்சேரி நிர்வாகத்திலும் உள்ள சிறிய நடுத்தரத் தொழில்களின் மேம்பாட்டுக்கும் அவற்றின் விரைவான வளர்ச்சிக்கும் நிதியுதவி அளிப்பதே இந்தக் கழகத்தின் முக்கிய நோக்கமாகும்.

சுய வேலை வாய்ப்பு மேம்பாடு

சிறப்புத் திட்டங்களைச் செயல்படுத்துவதன் மூலம் சுய வேலை வாய்ப்பினை மேம்படுத்தும் பொருட்டு, இந்த நிறுவனம் பெருமளவு நிதியுதவியை அளிக்கிறது. லாரிகள், டிரக்குகள் சுற்றுலா வாடகை வண்டிகள் டெம்போக்கள், வேன்கள் முதலியன போன்ற போக்குவரத்து வண்டிகளில் ஓட்டுநர்களுக்கு சுய வேலைவாய்ப்பினை அளிக்கும் நோக்குடன், அவ்வண்டிகளை வாங்க அவர்களுக்குக் கடன் அளிக்கப்படுகிறது. 1984-85 ஆம் ஆண்டில் மொத்தம் 10.33 கோடி ரூபாய்க்கு 917 பேருக்குப் போக்குவரத்துக் கடன்களை இந்த நிறுவனம் அளித்துள்ளது.

தமிழ்நாடு மின்னணுவியல் நிறுவனம் பொதுத்துறையில் பின்வரும் நான்கு உற்பத்தித் திட்டங்களைத் தொடங்கியுள்ளது. அலுமினியம் மின்னாற்பகுப்பு உலைக்கலன்களை (capacitors) உற்பத்தி செய்யும் பிரிவு, ஓசூர், மின் தொடர்பு சாதனங்கள் உற்பத்திப் பிரிவு சென்னை; பயன்படுத்துவோர் தேவைக்குத் தக்கவாறு கருவிகளைத் திட்டமிட்டுத் தயாரிப்பதற்கான ஒப்பந்த வேலைப் பிரிவு ஒன்று (சென்னை அடையாறில்); எண்காட்டும் மின்னணுவியல் கடிகார உற்பத்திப் பிரிவு இன்ஸ்ட்ரானிக்ஸ் வளாகம் அடையாறு ஆகியவையே அந்நான்கு உற்பத்தித் திட்டங்களாகும். இவை போக சிறு தொழிலாளர்கள் உற்பத்தி செய்யும் பொருட்களை குறிப்பாக குவார்ட்ஸ் சுவர்க் கடிகாரங்கள்; நேரம் காட்டும் பிற கருவிகளை விற்பனை செய்யவும் இந்நிறுவனம் உதவி செய்து வருகிறது.

காகித நிறுவனம்

தமிழக அரசு தமிழ்நாடு செய்தித்தாள் மற்றும் காகித நிறுவனத்தைத் துவக்கியது. இந்த நிறுவனம் 1979 ஆம் ஆண்டு ஏப்ரல் மாதம் 16-ம் தேதி பதிவு செய்யப்பட்டது. மற்றும் பணியை 1979-ஆம் ஆண்டு மே மாதம் 17ஆம் தேதி துவக்கியது. ஆண்டொன்றுக்கு 50,000 டன்கள் செய்தித்தாள் காகிதமும், 4000 டன்கள் அச்சிடும் மற்றும் எழுதும் காகிதமும் இதன் முக்கிய நோக்கமாகும். இவ்விரண்டு பொருட்களும் முடிவு பெற்ற நிலையில் 75 சதவீதத்துக்குக் குறையாமல் கரும்புச் சக்கையை உள்ளடக்கியிருக்கும். இந்த ஆலை பின்தங்கிய பகுதியாக அறிவிக்கப்பட்டிருக்கும் திருச்சி மாவட்டத்தில் புகளூர் பகுதியில் நிறுவப்பட்டுள்ளது.

இத்திட்டத்தின் முன்னோடியான தனித்தன்மையின் காரணமாகவும், உலகிலேயே முதன்மையாகக் கரும்புச் சக்கையை மூலப்பொருளாகக் கொண்டு இயங்கக் கூடிய இவ்வாலை திட்டத்திற்கு உலக வங்கி 100 மில்லியன் டாலர் பண உதவி அளித்துள்ளது. இந்தியாவின் சரித்திரத்திலேயே முதன் முறையாக ஐ.டி.பி.ஐ. நிறுவனத்தின் மூலமாக உலக வங்கி 22.5 மில்லியன் டாலர்களை பங்கு மூலதனமாக வழங்கி உள்ளது.

தமிழ்நாடு உப்பு நிறுவனம்

இந்நிறுவனத்தின் முக்கிய நோக்கம், உப்பு, உப்பைச் சார்ந்த இரசாயனப் பொருட்கள் மற்றும் உப பொருள்கள் தயாரிப்பது ஆகும்.

மாரியூர் வாலிநோக்கம் உப்புத் திட்டம் 1984ஆம் ஆண்டு இரசாயனத் தொழிற்சாலைக்குத் தகுந்த தரமான 31,100 டன் உப்பு உற்பத்தி செய்தது.

கடந்த ஆண்டில் உப்பு விற்பனை செய்யப்பட்ட 12,116 டன்களை ஒப்பிடும் பொழுது 6-12-1984 வரை 40,035 டன் உப்பு விற்பனை செய்யப்பட்டுள்ளது.

சர்தார் வேதரத்தினம் உப்புத் திட்டம்

இத்திட்டம் சுமார் 400-500 நபர்களுக்கு பருவகால வேலை வாய்ப்பும், 50 நபர்களுக்கு நிரந்தர வேலை வாய்ப்பும் அளிக்கப்பதுடன் சார்பு வேலை வாய்ப்பும் அளிக்கிறது.

தமிழ்நாடு கனிம நிறுவனம்

தமிழ்நாடு அரசு தொழிற்சாலைகளுக்குத் தேவையான முக்கியமான கனிமப் பொருட்களை வெட்டி எடுப்பதற்கும் கருப்பு மற்றும் சாம்பல் நிறக்

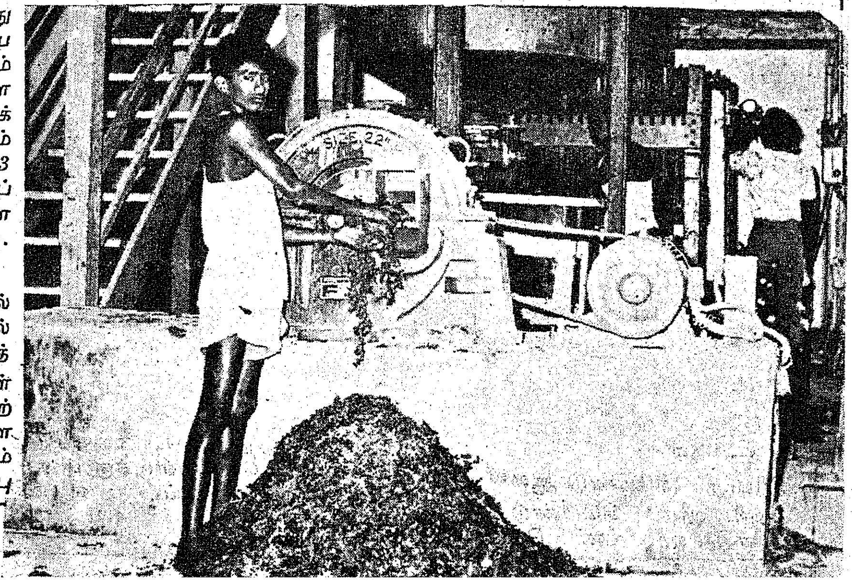

கற்களை வெட்டி வெளிநாடுகளுக்கு ஏற்றுமதி செய்வதற்கும் தமிழ்நாடு கனிம நிறுவனம் (டாமின்) அரசு நிறுவனம் ரூபாய் 100 இலட்சங்கள் அனுமதிக்கப்பட்ட மூலதனத்துடன் 1978 ஆம் ஆண்டு ஏப்ரல் திங்களில் நிறுவப்பட்டது.

இந்நிறுவனம் 1984-85 ஆம் ஆண்டின் மொத்த விற்பனையின் அளவைக் கடந்துவிட்டது. இந்த ஆண்டின் மொத்த விற்பனையின் அளவு ரூ. 408.20 இலட்சமாகும். இந் நிறுவனம் 1984-85-ல் நடைமுறை இலாபமாக ரூ. 110 இலட்சங்களும், நிகர இலாபமாக (வரிக்குப்பின்) ரூ. 8.14 இலட்சங்களும் ஈட்டும் என்று எதிர்பார்க்கப்படுகிறது. இது 1983-84ன் நடைமுறை இலாபமான ரூ. 100 இலட்சத்திற்கும் நிகர இலாபமான ரூ. 7.88 இலட்சத்திற்கும் அதிகமாக உள்ளது. இந்நிறுவனம் தற்சமயம் 2,500 பேர்களுக்கு வேலைவாய்ப்பு அளித்து வருகிறது. இது 1985 - 86-ல் 2,750க்கு உயரும் என்று எதிர்பார்க்கப்படுகிறது.

உலகிலேயே சிறந்ததாகக் கருதப்படும் மடகாஸ்கருடன் ஒப்பிடக் கூடிய கிராபைட் தாது பசும் பொன் முத்துராமலிங்கம் மாவட்டத்திலுள்ள சிவகெங்கையில் கிடைக்கிறது. வெட்டியெடுக்கப்பட்ட தாதுக்களை சுத்தப்படுத்தும் தொழிற்சாலை ஒன்றை நிறுவ திட்டமிடப்பட்டுள்ளது. இத் திட்டத்திற்குத் தேவைப்படும் 1,104 ஏக்கர் நிலத்தில் 600 ஏக்கர் புறம்போக்கு நிலமாகவும் 504 ஏக்கர் பட்டா நிலமாகவும் இருக்கும். அரசு புறம்போக்கு நிலத்தில் தாது எடுப்பதற்கு ஏற்கெனவே அனுமதி வழங்கியுள்ளது. இதுவரை 283 ஏக்கர் பட்டா நிலம் கையகப்படுத்தப்பட்டுவிட்டது.

சர்க்கரைத் தொழில்

இம் மாநிலத்தில் கூட்டுறவுத் துறையில் 11 சர்க்கரை ஆலைகளும் தனியார் துறையில் 8 சர்க்கரை ஆலைகளும், பொதுத் துறையில் 3 சர்க்கரை ஆலைகளும், மத்திய அரசு நிர்வாகத்தின்கீழ் ஒரு சர்க்கரை ஆலையும் உள்ளன.

தமிழ்நாடு சர்க்கரை நிறுவனம் (டாஸ்கே)

இம் மாநிலத்தில் கீழ்க்கண்ட மூன்று சர்க்கரை ஆலைகள் பொதுத்துறையில் இயங்கி வருகின்றன.—

(1) அறிஞர் அண்ணா சர்க்கரை ஆலை, குருங்குளம், தஞ்சாவூர் மாவட்டம்.

(2) ஜவஹர்லால் நேரு சர்க்கரை ஆலை, எரையூர், திருச்சிராப்பள்ளி மாவட்டம்.

(3) மதுரை சர்க்கரை ஆலை, பாண்டியராஜபுரம், மதுரை மாவட்டம்.

அறிஞர் அண்ணா சர்க்கரை ஆலையும், ஜவஹர்லால் நேரு சர்க்கரை ஆலையும் 1983-84 ஆம் ஆண்டில் தமது நிறுவிய பிழிதிறனில் முறையே 87.28 சதவீதம் மற்றும் 75.66 சதவீதம் அளவுக்கு உற்பத்தித் திறனைப் பயன்படுத்தி உள்ளன.

வேலை வாய்ப்பு

சர்க்கரைத் தொழில் பெருமளவில் நேரடி வேலைவாய்ப்பு அளிப்பதோடு சர்க்கரை ஆலைகளைச் சுற்றியுள்ள பகுதிகளில் வாழும் பல்லாயிரக்கணக்கான மக்களுக்கு மறைமுக வேலைவாய்ப்பு வழங்கி வருகின்றது. தமிழகத்தில் தற்போது இயங்கி வரும், சர்க்கரை ஆலைகளில் சுமார் 18,500 பேர் நேரடிப் பணியில் ஈடுபட்டுள்ளார்கள்.

தமிழ்நாடு பீங்கான் நிறுவனம்

விருத்தாசலத்தில் உள்ள பீங்கான் தொழிற்பேட்டை, பீங்கான் சிறுதொழில் முனைவோர்களுக்குக் குறைந்த வாடகையில் தொழிற் கூடங்கள் அளிக்கிறது. இத்தொழில் முனைவோர்களுக்குப் பதப்படுத்தப்பட்ட மூலப் பொருட்களை வழங்குவது மூலமாகவும் அவர்களது உற்பத்திப் பொருட்களை நவீன அரங்கச் சூளையில் சூட்டுக்கொடுப்பது மூலமாகவும் அந்தப் பகுதியில் பீங்கான் தொழில் வளர்ச்சி பெற பீங்கான் பணி வசதி நிலையம் பேருதவி புரிகிறது.

டாசல் நிறுவனத்தின் உற்பத்திப் பொருட்கள் நியாயமான விலையுடன் தரத்தில் சிறந்தவையாகவும் இருப்பதால் இம்மாநிலத்திலும் வெளி மாநிலங்களிலும் அங்காடியில் பெரும் மதிப்பைப் பெற்றிருக்கின்றன. இந் நிறுவனம் சுமார் 1,000 நபர்களுக்கு நேரடி வேலை வாய்ப்பும் மற்றும் 1,000 நபர்களுக்கு மறைமுக வேலைவாய்ப்பும் அளிக்கிறது.

1984 மார்ச் 31ஆம் தேதி நிலவரப்படி தமிழ்நாட்டில் 10616 சிறுதொழில்களுக்கு மின் இணைப்பு அளிக்கத் தீர்மானிக்கப்பட்டிருந்தது. ஆனால் மொதத்தம் 12716 சிறு தொழில்களுக்கு மின் இணைப்பு அளிக்கப்பட்டுள்ளது. இது 119.78 சதவிகிதச் சாதனையாகும்.

1985-86 சுமார் 26.50 இலட்சம் எக்டேரில் நெல் பயிரிட்டு, 63 இலட்சம் டன் உற்பத்தி செய்யப்படும்.

தமிழ்நாட்டில் பல இடங்களில் எக்டேருக்கு 5 டன் உற்பத்தி எடுக்கப்பட்டுள்ளது.

தமிழ்நாட்டில் மாவட்டத்திற்கு ஒன்றாக மொத்தம் 15 உழவர் பயிற்சி நிலையங்கள் உள்ளன.

புல்டோசர், டிராக்டர் முதலிய இயந்திரங்கள் குறைந்த வாடகையில் விவசாயிகளுக்கு விடப்படுகின்றன.

1984-85ல் 926 கசிவு நீர்க் குட்டைகள் ரூ 7.13 கோடியில் கட்டப்பட்டுள்ளன.

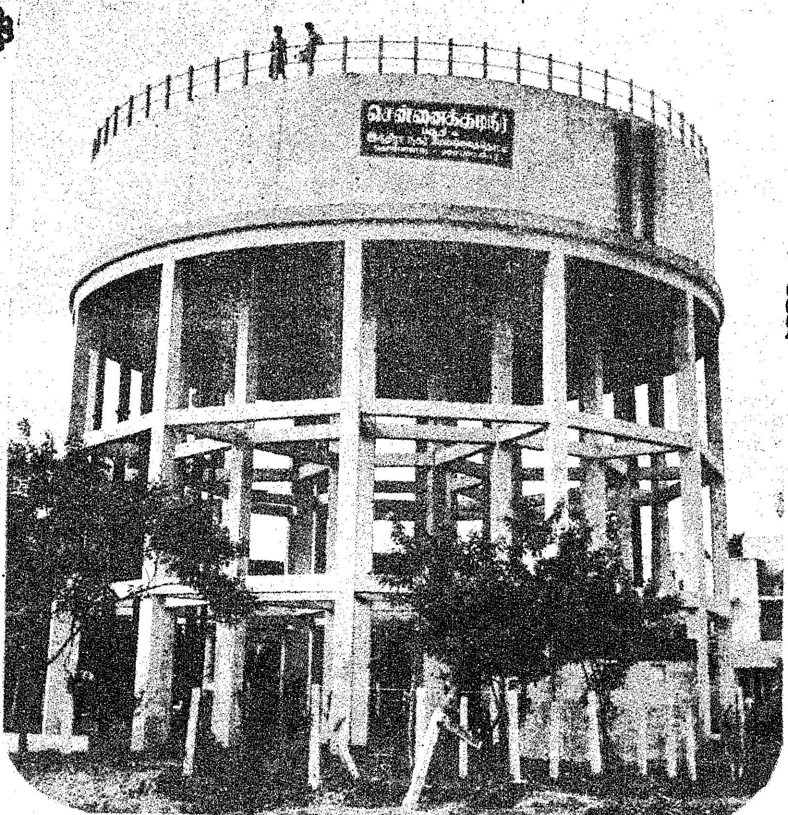

சென்னைக் குடிநீர்

சென்னைப் பெருநகர் குடிநீர் வழங்கல் கழிவு நீரகற்று வாரியம் 1-8-78ல் சட்டப்படி ஒரு நிறுவனமாக அமைக்கப்பட்டது.

இந்த வாரியம் செயல்படத் தொடங்கிய பிறகு, குடிநீர் வழங்கல் மற்றும் கழிவுநீர் அகற்றல் பிரிவுகளின்கீழ் பல முக்கிய திட்டங்கள் எடுத்துக் கொள்ளப்பட்டு, மாநில அரசு, உலக வங்கி மற்றும் பொதுக் கடன் ஆகியவைகளின் நிதியுதவியுடன் செயல்படுத்தப்பட்டு வருகின்றன. அவற்றைத் தவிர இந்த வாரியம், சென்னைப் பெருநகர் பகுதியிலுள்ள தமிழ்நாடு குடிசை மாற்று வாரியம், தமிழ்நாடு வீட்டு வசதி வாரியம், சென்னைப் பெருநகர் வளர்ச்சிக் குழுமம் மற்றும் அரசு நிறுவனங்கள் ஆகியவற்றிற்காகக் குடிநீர் வழங்கல் மற்றும் கழிவு நீரகற்றல் பணிகளை வைப்புநிதிப் பணிகளாக நிறைவேற்றி வருகிறது.

இவற்றைத் தவிர 1981, 1982 1983ம் ஆண்டுகளில் தொடர்ந்து பருவ மழை பொய்த்ததன் விளைவாக ஏற்பட்ட வறட்சி நிலையைச் சமாளிக்க பல்வேறு வறட்சி நிவாரணப் பணிகளை இந்த வாரியம் ஒரு பெரிய அளவில் தமிழ்நாடு அரசு உதவியுடன் நிறைவேற்றியுள்ளது.

சென்னை நகருடன் புதியதாக இணைக்கப்பட்ட 12 ஊராட்சிகளில் சாலிக்கிராமம் பகுதியின் பணி முடிவடையும் நிலையில் உள்ளது. விருகம்பாக்கம், வேளச்சேரி, கொடுங்கையூர், கனகம்—தரமணி மற்றும் எருக்கஞ்சேரிப் பகுதிகளில் பணிகள் நடைபெற்றுக் கொண்டிருக்கின்றன.

சென்னை நகரில் தற்போது குடிநீர்க் குழாய்கள் இல்லாத பகுதிகளுக்குப் புதிய குடிநீர்க் குழாய்கள் அமைக்கப்பட்டு குடிநீர் வழங்கப்பட்டு வருகிறது.

தமிழ்நாடு குடிசை மாற்று வாரியப் பணிகளை மேலும் 2 ஊராட்சிகள் மற்றும் 23 நகராட்சி மன்றங்களுக்கு விரிவு படுத்தி தமிழ்நாடு அரசு உத்தரவிட்டுள்ளது.

நகரில் துருப்பிடித்த மற்றும் பழைய குடிநீர்க் குழாய்களை மாற்றி புதுப்பிக்கும் பணி இவ்வாண்டும் தொடர்ந்து செயல்படுத்தப்படுகிறது.

கீழ்ப்பாக்கம் நீர் நிலையத்தின் அருகில் 60 ஆண்டுகளுக்கு மேல் செயலிலுள்ள 48'' விட்டமுள்ள முதல் எஃகு விசைக் குழாயினை மாற்றியமைப்பதற்காக 60'' விட்டமுள்ள ஒரு எஃகு விசைக் குழாய் அமைக்கும் பணி நடைபெற்று வருகிறது.

செங்குன்றத்திலிருந்து கீழ்ப்பாக்கம் நீர் நிலையம் வரை 3-வது புதைநீர் வழிப்பாதை கட்டும் பணி துரிதமாக முன்னேறி வருகிறது. குடிநீர்ப் பிரிவின் கீழ் இவ்வாரியம் 58 கி.மீ. நீளத்திற்குக் குழாய்கள் போட்டுள்ளது.

கழிவுநீர் அகற்றல் பிரிவு

நகரில் 40 ஆண்டுகளுக்கு மேல் நடைமுறையில் இருந்து வரும் முக்கியமான 15 கழிவு நீரேற்று நிலையங்களை மாற்றி அமைக்கும் பணி முடிவு பெற்று செயலாக்கப் பட்டுள்ளது.

தற்சமயம் நந்தனம் பகுதியில் கழிவுநீர் வழிந்தோடி அடையாறு ஆற்றில் கலந்து மாசு படுத்துவதைத் தவிர்ப்பதற்காக எடுத்துக் கொள்ளப்பட்டுள்ள பணி முடிக்கப்பட்டு செயல்படுத்தப்பட்டு உள்ளது.

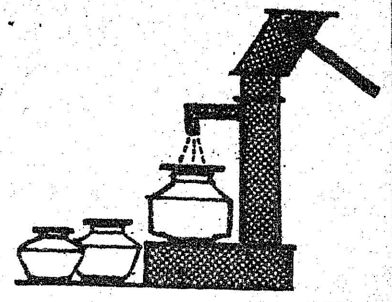

நகரில் கழிவுநீர் அனுப்பும் முறையை வலுப்படுத்துவதற்காகப் பணிகள் எடுத்துக்கொள்ளப்பட்டு 4 கழிவுநீரேற்று நிலையங்களிலிருந்து புதியதாக விசைக் குழாய்கள் அமைக்கும் பணி நடைபெற்று வருகிறது.

இதுவரை கழிவுநீரகற்று வசதியில்லாத மாம்பலம் ஏரிக்கரைப் பகுதிக்குக் கழிவு நீரகற்று வசதியமைக்கும் பணி எடுத்துக் கொள்ளப்பட்டுள்ளது.

84-85ஆம் ஆண்டு கழிவு நீரகற்றுப் பிரிவின் கீழ் 5கி.மீ. நீளத்திற்குக் கழிவுநீர்க் குழாய்கள் போடப்பட்டுள்ளன.

உழவே தலை உயர்வே நிலை!

உணவு உற்பத்தியைப்பெருக்கவும் ஊரகப் பொருளாதாரத்தை உயர்த்தவும், தமிழ்நாடு அரசு பல்வேறு திட்டங்களைத் தீட்டிச் செயல்படுத்துகிறது. அவற்றுள் வேளாண்மை விரிவாக்கப் பணிகளைச் சீரமைக்கும் திட்டம், தரமான விதை, உரம், பூச்சி மருந்து போன்ற இடுபொருட்களைத் தக்க நேரத்தில்—தக்க இடத்தில் கிடைக்க வழி செய்யும் திட்டம், வேளாண்மை தொழில் நுட்பங்களை விரைந்து பரப்பும் திட்டம், தக்க காலத்தே மேற்கொள்ளும் பயிர்ப் பாதுகாப்புத் திட்டம், அதிலும் குறிப்பாக, பெருவாரியான பரப்புகளில் எடுக்கப்படும் ஒருங்கிணைந்த பயிர்ப் பாதுகாப்புத் திட்டம், சீரிய நீர் பராமரிப்பு மற்றும் மானாவாரி சாகுபடி வளர்ச்சி போன்ற சில திட்டங்களையும், செயல் முறைகளையும் முக்கிய குறிக்கோளாகக் கோடிட்டுக் காட்டலாம்.

1985-86-ஆம் ஆண்டு சுமார் 26.50 இலட்சம் எக்டேர்களில் நெல் சாகுபடி செய்வதன் மூலம் சுமார் 63 இலட்சம் டன்கள் உற்பத்தி செய்ய குறிக்கோள் நிர்ணயிக்கப்பட்டுள்ளது. அதே போல் மானாவாரி சாகுபடியில் கவனம் செலுத்தி சிறு தானியங்கள் உற்பத்தியைச் சுமார் 22 இலட்சம் டன்களாக உயர்த்த தீர்மானிக்கப்பட்டுள்ளது.

தமிழகத்தில் பல இடங்களில் எக்டேருக்கு 5 டன் உற்பத்தி எடுக்கப்பட்டுள்ளது. இதே நிலையைச் சம்பா பருவத்திலும் பெற எல்லாவித முயற்சிகளும் எடுக்கப்பட்டு வருகிறது. இத் திட்டம் 1985-86-ஆம் ஆண்டு தீவிரமாகச் செயல்படுத்தப்படும்.

1984-85-ஆம் ஆண்டு 23.05 இலட்சம் எக்டேரில் நெல்லும், 8.15 இலட்சம் எக்டேரில் சிறு தானியங்களும் உயர் விளைச்சல் இரகங்களின் கீழ் கொண்டு வரப்பட்டுள்ளது. 1985-86-ஆம் ஆண்டு சுமார் 24.00 இலட்சம் எக்டேர்களில் நெற் பயிரும் மற்றும் சுமார் 10 இலட்சம் எக்டேர்களில் சிறு தானிய உயர் விளைச்சல் இரகங்களும் பயிரிடத் திட்டமிடப்பட்டுள்ளது.

புதிய 20 அம்சத் திட்டத்தின் கீழ் 1984-85-ஆம் ஆண்டில் 26,823 பலவகையான வேளாண்மைக் கருவிகள் வழங்கப்பட்டன. 1,214 விதை மற்றும் உரமிடும் கருவிகள் வழங்கப்பட்டன. 1985-86ஆம் ஆண்டும் 20,000 விதை மற்றும் உரமிடும் கருவி உட்பட விவசாயக்கருவிகள் வழங்க தீர்மானிக்கப்பட்டுள்ளது.

பருத்தி

கோடை சாகுபடி பருத்தி பரப்பு அதிகமானதன் காரணமாக 1984-85-ஆம் ஆண்டு சுமார் 2.68 இலட்சம் எக்டேரில் பயிரிடப்பட்டு 4.75 இலட்சம் பொதிகள் உற்பத்தி அடையலாம் என எதிர்பார்க்கப்படுகிறது. 1985-86-ஆம் ஆண்டு 3.60 இலட்சம் எக்டேரில் பயிரிட்டு 5.00 இலட்சம் பொதிகள் உற்பத்தி செய்யத் திட்டமிடப்பட்டுள்ளது.

கரும்பு

தற்போதுள்ள 23 சர்க்கரை ஆலைகள் மற்றும் வெல்லம் தயாரிப்பாளர்களின் தேவையைப் பூர்த்தி செய்ய கரும்பு பெருக்கத் திட்டம் செயல்படுத்தப்பட்டு வருகிறது. 1984-85-ஆம் ஆண்டு 1.83 இலட்சம் எக்டேரில் கரும்பு பயிரிடப்பட்டுள்ளது. இவ்வாண்டு கரும்பு (வெல்லம் அளவில்) உற்பத்தி 20.50 இலட்சம் டன்களாக இருக்கும் என எதிர்பார்க்கப்படுகிறது. 1985-86-ஆம் ஆண்டு 1.82 இலட்சம் எக்டேரில் பயிரிடப்பட்டு, 22.00 இலட்சம் டன்கள் வெல்லம் என்ற அளவில் கரும்பை உற்பத்தி செய்யத் திட்டமிடப்பட்டுள்ளது.

பயிறு வகைகள்

பயறு உற்பத்தியை இரு மடங்கு ஆக்குவதற்காக 1980-81-ஆம் ஆண்டு ''பயறு உற்பத்தி ஆண்டுத் திட்டம்'' என்ற மாநில அரசுத் திட்டம் ஒன்று தொடங்கப்பட்டது. 1984-85-ஆம் ஆண்டில் பயறு வகை சாகுபடி பரப்பு 10.34 இலட்சம் எக்டேர்களில் சாகுபடி செய்யப்பட்டுள்ளது. 1984-85-ஆம் ஆண்டில் கோடைப் பருவத்தில் தீவிர சாகுபடித் திட்டத்தை மேற்கொண்டு 4.5 இலட்சம் எக்டேரில் பயறு வகைகள் பயிரிடத் தீர்மானிக்கப்

பட்டுள்ளது. 1984-85-ஆம் ஆண்டு பயறு வகைகள் உற்பத்தி சுமார் 3.40 இலட்சம் டன்களாக இருக்கும் என மதிப்பிடப்பட்டுள்ளது. 1985-86ஆம் ஆண்டில் 10.10 இலட்சம் எக்டேரில் பயறுவகை சாகுபடி செய்து உற்பத்தியை 3.50 இலட்சம் டன்கள் ஆக்க திட்டமிடப்பட்டுள்ளது.

தமிழகத்தில் மொத்தம் 44 அரசு விதைப்பண்ணைகள் உள்ளன. அவை குறிப்பாக ஆதார விதை உற்பத்தியையும், ஓரளவு சான்றிதழ் பெற்ற விதைகளையும் உற்பத்தி செய்வதில் ஈடுபட்டுள்ளன.

விவசாயிகளிடையே வேளாண் இடுபொருள்களைக் காலத்தே மற்றும் போதிய அளவு பயிருக்கு இடுதல் பற்றிய விழிப்புணர்வை ஏற்படுத்த ஆண்டுக்கு இரண்டு முறை இரு பருவங்களுக்கு வெகு முன்னதாகவே இடுபொருள் இருவார விழாக்கள் கொண்டாடப்படுகின்றன.

மாவட்டத்திற்கு ஒன்றாக மொத்தம் 15 உழவர் பயிற்சி நிலையங்கள் உள்ளன. கோவை மற்றும் மதுரை மாவட்டங்களில் உள்ள நிலையங்கள் வேளாண்மைப் பல்கலைக் கழகத்தின் கட்டுப்பாட்டிலும், உதகையில் உள்ள நிலையம் தருமபுரி தோட்டக்கலை இயக்குநர் கட்டுப்பாட்டிலும் உள்ளன. மீதமுள்ள 12 நிலையங்கள் வேளாண்மைத் துறையின் கட்டுப்பாட்டில் உள்ளன.

வேளாண்மைப் பயிற்சிப் பள்ளிகள்

தமிழ்நாட்டில் 13 வேளாண்மைப் பள்ளிகள் உள்ளன. அவை கிராமிய இளைஞர்களுக்கு அறிவியல் வேளாண்மை நுணுக்கங்களைப் பற்றி அறிவு போதிக்கின்றன. ஆண்டுக்கு 325 மாணவர்கள் பயிற்சி பெறுகின்றனர். இத்திட்டம் 1985-86ஆம் ஆண்டும் தொடர்ந்து செயல்படும்.

தமிழ்நாட்டில் 15 மண் ஆய்வுக் கூடங்களும், 16 நடமாடும் மண் ஆய்வுக் கூடங்களும் உள்ளன.

1984-85ஆம் ஆண்டு இலக்கான 9.72 இலட்சம் மாதிரிகளில் 8.22 இலட்சம் மாதிரிகள் ஆய்வு செய்யப்பட்டுள்ளன. மண் மாதிரிகள் மட்டுமின்றி பாசன நீர் மாதிரிகளும் ஆய்வு செய்யப்படுகின்றன.

உரக்கட்டுப்பாடு சோதனைக் கூடங்கள்

தமிழகத்தில் 6 உரக்கட்டுப்பாடு சோதனைக் கூடங்கள் உள்ளன. அவை ஆண்டுக்கு 10,800 உர மாதிரிகள் ஆய்வு செய்யும் திறன் கொண்டவை. 1984-85ஆம் ஆண்டு 9,741 உர மாதிரிகள் ஆய்வு செய்யப்பட்டுள்ளன.

பூச்சிக் கொல்லி சோதனைக் கூடங்கள்

பூச்சி பூஞ்சானக் கொல்லிகள் மற்றும் களைக்கொல்லிகளின் மாதிரிகள் மாநிலத்தில் உள்ள 9 சோதனைக் கூடங்களில் ஆய்வு செய்யப்படுகின்றன. இச்சோதனைக் கூடங்களின் தற்போதைய திறன் ஆண்டிற்கு 18,360 மாதிரிகள் ஆகும்.

வேளாண்மைப் பொறியியல் துறை

வேளாண் பொறியியல் துறை விவசாயிகளின் விளை நிலங்களை மேம்படுத்தியும், குறித்த காலத்தில் நவீன இயந்திரங்களைக் கொண்டு நிலங்களை உழுது கொடுத்தும், நீர்ப்பாசன வசதிகள் பெருக்கத்திற்கு தக்க ஏற்பாடுகளைச் செய்து கொடுத்தும் வருகின்றது. இதோடுமட்டுமின்றி நீர், நிலவளப் பாதுகாப்பு, ஊரக நிலமற்றோர் வேலை வாய்ப்புத் திட்டங்களை செயல்படுத்துதல், இயற்கை சீற்றங்களால் ஏற்படும் வெள்ளம் மற்றும் வறட்சி நிவாரணப்பணிகளை மேற்கொள்ளுதல் முதலிய பணிகளையும் திறம்படச் செயலாற்றி வருகின்றது.

நில மேம்பாட்டுத் திட்டம்

தரிசு, மற்றும் மேடுபள்ளங்கள் நிறைந்த பூமியினைத் திருத்தி, நிலமட்டம் செய்து கொடுத்து, மேம்பட்ட நீர்ப்பாசன வசதிகளைச் செய்து கொடுப்பது இத்திட்டத்தின் நோக்கமாகும். இதற்குப் புல்டோசர் மற்றும் டிராக்டர் முதலிய இயந்திரங்களைக் குறைந்த வாடகையில் விவசாயப் பெருங்குடி மக்களுக்கு இத்துறையின் மூலம் வழங்கப்பட்டு வருகின்றது. இதோடு மட்டுமின்றி, நிலம் உழுதல், மண்ணைக் கிளறி விடுதல், சேறாக்குதல் போன்ற பணிகளைச் செய்ய டிராக்டர்களையும் மற்ற கருவிகளையும் கொடுத்து உதவி செய்து வருகின்றது.

1984-85-ஆம் ஆண்டில் 8,600 எக்டேர் பரப்பில் நிலச் சமன் செய்யப்பட்டுள்ளது. 33,000 எக்டேர் நிலப்பரப்பில் டிராக்டர் இயந்திரத்தின் மூலம் ஆழ உழுது கொடுக்கப்பட்டுள்ளது.

நிலத்தடி நீரை வேளாண்மைக்குப் பயன்படுத்த வடிமுனைக் குழாய்கள், மற்றும் ஆழ்குழாய்க் கிணறுகள், அமைக்கப்படுகின்றன. மேலும் பாறைப் பகுதிகளில் அதிக நீரைப் பெறுவதற்குத் திறந்த கிணறுகளில் ஆழப்படுத்துவதும், கிணற்றுக்குள் துளையிடுவதும் முக்கிய பணிகளாகும். இதற்கான தொழில்நுட்ப அறிவுரைகள் இலவசமாகவும் இயந்திரங்கள் குறைந்த வாடகைக்கும்

இத்துறையின் மூலம் வழங்கப்படுகிறது.

இத்துறையின்கீழ், 158 இயந்திரத் துளைக் கருவிகளும், 103 பாறை உடைப்புக் கருவிகளும், 57நீண்ட துளையிடும் இயந்திரக் கருவிகளும், 410 கைத்துளைக் கருவிகளும், 22 காற்றமுத்தக் கருவிகளும் இப்பணிகளுக்காக பயன்படுத்தப்படுகின்றன.

1984-85ஆம் ஆண்டில் 4,880 குழாய்க் கிணறுகள், 3,049 வடிமுனைக் குழாய்க் கிணறுகள், 3,427 கிணறுகளில் துளைகள் இடுதல் ஆகியவை அமைத்துக் கொடுக்கப்பட்டுள்ளன. இத்துடன் 2,470 திறந்த கிணறுகளில் ஆழப்படுத்தும் பணிகளும் நிறைவேற்றப்பட்டுள்ளன.

சிறப்புத் திட்டங்கள்

டிசம்பர் 1983ஆம் ஆண்டு ஏற்பட்ட கடுமையான வெள்ளத்தினால் தஞ்சாவூர், தென் ஆர்க்காடு, திருச்சி, புதுக்கோட்டை ஆகிய மாவட்டங்களிலும், 1984 ஆம் ஆண்டு பிப்ரவரி - மார்ச் மாதங்களில் மதுரை, இராமநாதபுரம், திருநெல்வேலி மாவட்டங்களிலும் பாதிக்கப்பட்ட விளை நிலங்களை, புல்டோசர் இயந்திரம் மூலம் ரூ. 24.82 இலட்சம் செலவில், சீர்திருத்தப்பட்டது. இதன் பயனாக 1,600.02 எக்டேர் மீண்டும் விளைநிலங்களாக்கப்பட்டன.

ஊரக நிலமற்றோர் வேலை வாய்ப்பு உறுதித் திட்டம்

கிராமப்புறங்களில் ஏழைகளுக்கு வேலைவாய்ப்பு வசதிகளை ஏற்படுத்திக் கொடுக்கும் முகமாக ஏற்படுத்தப்பட்ட பல திட்டங்களில் ஊரக நிலமற்றோர் வேலைவாய்ப்பு உறுதித் திட்டமும் ஒன்றாகும். வேளாண் பொறியியல் துறை, இத்திட்டத்தின் கீழ் கசிவு நீர்க்குட்டைகளைக்கட்டியது. இதன் பயனாக மழைக்காலங்களில் வீணாக ஓடும் மழை நீரினைத் தேக்கி அருகாமையிலுள்ள கிணறுகளில் நீர் மட்டம் உயர வழி செய்கிறது. 1984-85-ஆம் ஆண்டில் 926 கசிவு நீர்க் குட்டைகள் சுமார் 7.13 கோடி ரூபாயில் கட்டப்பட்டுள்ளன. மேலும் 1985-86-ஆம் நிதிஆண்டில் 1,000 நீர்க்கசிவுக் குட்டைகளும், 5000 தடுப்பணைகளும், ரூபாய் 10 கோடி செலவில் கட்டப்படும்.

எண்ணெய் வித்துக்கள் துறை

தமிழகத்தில் எண்ணெய் வித்துக்கள் மேம்பாட்டுக்கெனவும், எண்ணெய் வித்துக்கள் மற்றும் தென்னை வளர்ச்சியில் சீரிய முன்னேற்றம் கண்டிடவும் ஒரு தனித்துறை. கடந்த ஐந்து ஆண்டுகளாக இயங்கி வருகின்றது.

இத்துறையின் கடமை எண்ணெய் வித்துக்களின் உற்பத்தியை பெருக்கிடவும், குறிப்பிட்ட பரப்பளவில் உற்பத்தி திறன் மிகுதியாக அடைந்திடவும் எண்ணெய் வித்துக்கள் மற்றும் எண்ணெய் உற்பத்தியில் தமிழகம் தன்னிறைவு பெற்றிடவும் வழி செய்திட இத்துறை பணியாற்றுகிறது.

குஜராத் மற்றும் ஆந்திர மாநிலங்களுக்கு ஒப்பாக எண்ணெய் வித்துக்கள் உற்பத்தியில் தமிழகம் தனித்தன்மை பெற்று விளங்குகிறது. இந்திய துணைக்கண்டத்தில் மொத்த உற்பத்தியான 125 இலட்சம் மெட்ரிக் டன்னில் எண்ணெய் வித்துக்கள் உற்பத்தியில் தமிழகம் 14.60 இலட்சம் மெ. டன்களை ஆண்டொன்றுக்கு உற்பத்தி செய்யும் திறன் கொண்டுள்ளது.

தமிழ்நாடு எண்ணெய் வித் வித்துக்கள் உற்பத்தியாளர்கள் கூட்டுறவு இணையம் கடந்த நான்கு ஆண்டுகளாக தமிழகத்தில் செயல்பட்டு வருகின்றது. இவ்விணையம் பல்வேறு சீரிய திட்டங்களைச் செயல்படுத்துகின்றது. இத்திட்டம், உற்பத்தி கொள்முதல் மற்றும் விற்பனை ஆகிய அனைத்துச் செயல்களையும் நிலக்கடலைச் சாகுபடியாளர்களின் நலன் கருதி செயல்படுத்துகின்றது. இவ்விணையம் ஏழு ஆண்டுகளில் 370 உற்பத்தியாளர்களின் கூட்டுறவுச் சங்கங்களைச் செங்கல்பட்டு, தென்னார்க்காடு, வடார்க்காடு ஆகிய மாவட்டங்களில் குறிப்பிட்ட வட்டங்களில் செயல்படுத்தும்.

ஒழுங்குமுறை விற்பனைக்கூடங்கள்

வேளாண் பெருமக்களின் விளைபொருட்களுக்கு நல்ல விலை பெற்றுத் தரும் நோக்கத்துடன் தமிழகத்தில் 13 விற்பனைக் குழுக்களின் கட்டுப்பாட்டில் இதுவரை 264 ஒழுங்குமுறை விற்பனைக் கூடங்கள் செயல்பட்டு வருகின்றன. சென்ற ஆண்டைக் காட்டிலும், மேலும் 7 ஒழுங்குமுறை விற்பனைக் கூடங்கள் இந்த ஆண்டு நிறுவப்பட்டுள்ளது.

தமிழகத்தில் 36 ''அக்மார்க்'' ஆய்வுக்கூடங்கள் செயல்படுகின்றன. மக்கள் அன்றாடம் உபயோகிக்கும் சமையல் எண்ணெய் வகைகள், நெல், தேன், மஞ்சள் தூள், மிளகாய்த்தூள், மசாலாப் பொடிகள் மேற்கூறிய ஆய்வுக் கூடங்களில் பரிசோதனை செய்யப்பட்டு தரமானவற்றிற்கு மட்டும் ''அக்மார்க்'' முத்திரையிட்டு விநியோகிக்கப்படுகின்றன.

தமிழ்நாடு வேளாண்மைத் தொழில்கள் இணையகம் 1966 ஆம் ஆண்டு நிறுவப்பட்டது. இக்கழகத்தின் முக்கிய நோக்கங்கள்:

(1) வேளாண்மை, கால்நடை பராமரிப்பு, மீன்வளம், கோழி வளர்ப்பு போன்றவற்றை நவீன முறையில் வளர்ச்சி பெற உதவும் வகையில் அவை சார்ந்த தொழில்களை ஊக்குவித்தல்.

(2) உணவுப் பொருட்களைப் பதப்படுத்தும் தொழில்களை ஊக்குவித்தல்.

தமிழ்நாடு வேளாண்மைப் பொறியியல் மற்றும் பணிக் கூட்டுறவு இணையம் 1972ஆம் ஆண்டு 220 வட்டார அளவிலான வேளாண்மைப் பொறியியல் மற்றும் பணிக் கூட்டுறவு மையங்களும் 12 மாவட்ட அளவிலமைந்த கூட்டுறவு வேளாண்மைப் பணிச் சங்கங்களும் இணைந்த மாநில அளவிலான கூட்டுறவுச் சங்கமாக அமைக்கப்பட்டது.

தமிழ்நாடு கரும்புப் பண்ணைக் கழகம்

1974இல் நிறுவப்பட்ட தமிழ்நாடு கரும்புப் பண்ணைக் கழகத்தில் அங்கீகரிக்கப்பட்ட மூலதனம் ரூ. 2 கோடிகள் ஆகும். இது பங்குத் தொகை ஒன்றுக்கு ரூ. 100 வீதம் இரண்டு இலட்சம் பகுதிகளாகப் பிரிக்கப்பட்டுள்ளது. இன்றுவரை இக்கழகத்திற்கு அரசிடமிருந்து வழங்கப்பட்ட பங்கு மூலதனம் ரூ. 27.50 இலட்சங்கள் ஆகும். இக்கழகத்தின் மொத்த நிலங்களின்பரப்பு, 4,051.74 ஏக்கர்கள் ஆகும். 13 மையங்களாகப் பிரிக்கப்பட்டுள்ள இந்த நிலங்கள் தஞ்சாவூர்மாவட்டத்தில் உள்ள நீடாமங்கலம், திருத்துறைப்பூண்டி மற்றும் திருவாரூர் வட்டங்களில் அடங்கியுள்ளன.

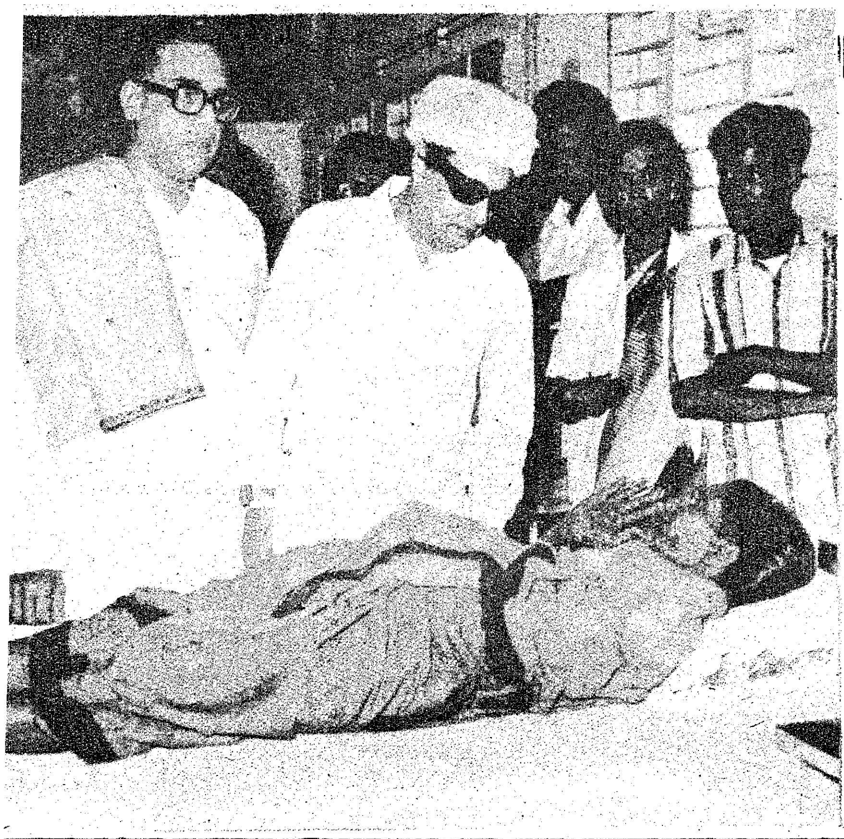

இந்திய மருத்துவம்

பண்டைக் காலத்தில் இந்திய முறை மருத்துவம், இந்தியாவில் மிகவும் சிறந்து விளங்கியது. அமைந்துள்ள இடம், காலம், உணவு, பழக்கவழக்கங்கள் ஆகியவற்றை அடிப்படையாகக் கொண்டு சிகிச்சை அளித்தால் வேறெந்த முறை மருத்துவத்தையும் விட இம்முறையில் அளிக்கப்பட்ட சிகிச்சையால் நல்ல பயன் கிடைத்துள்ளது என்பதில் ஐயமில்லை.

இந்திய முறை மருத்துவங்களுக்கு ஊக்கமளிப்பதற்காக மாநில அரசு தலைமைச் செயலகத்தில் இந்திய முறை மருத்துவம்-ஹோமியோபதி என்ற தனித் துறையை ஏற்படுத்தியுள்ளது.

இம்முறைகளை ஏற்படுத்தி, மேம்படுத்த அரசு எடுத்துவரும் முயற்சிகள் சுருக்கமாகக் கீழே கொடுக்கப்பட்டுள்ளன.—

* மிகக் குறைவான செலவில் கிராம மக்களுக்கு மருத்துவச் சிகிச்சையளிக்க இயலும் வகையில் ஆரம்பச் சுகாதார நிலையங்களில் சித்த மருத்துவப் பிரிவுகளையும், மற்ற இந்திய முறை மருந்தகங்களையும், ஹோமியோபதி மருந்தகங்களையும் விரிவுபடுத்துதல்.

* பாளையங்கோட்டை அரசினர் சித்த மருத்துவக் கல்லூரியை மேம்படுத்துவதன் மூலம் சித்த மருத்துவக் கல்வியின் தரத்தை மேம்படுத்துதல்.

* புதிதாக சித்த மருத்துவக் கல்லூரியை ஏற்படுத்துதலும், அதன் மூலம் சித்த மருத்துவர்களின் எண்ணிக்கையை அதிகரித்தலும்.

* ஆராய்ச்சி வளர்ச்சித் திட்டங்களை ஊக்குவித்தல்.

* மருந்துமூலிகைகள் வளர்ப்பதற்கு ஏற்பாடு செய்தலும், இன்றியமையாத மருந்துப் பொருள்களை உற்பத்தி செய்தலும்.

* உரிய தரத்திற்குக் குறைந்த பயிற்சி நிலையங்களைக் கட்டுப்படுத்துதல்.

* ஆயுர்வேதம், யுனானி, ஹோமியோபதி கல்வித் தரத்தை மேம்படுத்துதல்,

ஐ.ஏ.எஸ். அலுவலர் ஒருவரை இந்திய முறை மருத்துவம் மற்றும் ஹோமியோபதி இயக்குநராக அரசு நியமித்துள்ளது. இந்திய முறை மருத்துவம் மற்றும் ஹோமியோபதியின் விரைவான வளர்ச்சிக்கு அரசு அளித்துள்ள முக்கியத்துவத்தை இது காட்டுகிறது.

மருத்துவ உதவி

தற்போது பின்வரும் மருத்துவ நிலையங்கள் வாயிலாகச் சித்த முறையில் மருத்துவ உதவியளிக்கப்படுகிறது.

(1) பாளையங்கோட்டை அரசினர் சித்த மருத்துவக் கல்லூரியுடன் இணைந்துள்ள 24 படுக்கை வசதிகள் கொண்ட குழந்தைகள் வார்டு உட்பட 232 படுக்கை வசதிகள் கொண்ட சித்த மருத்துவமனை.

(2) சென்னை, அறிஞர் அண்ணா அரசினர் இந்தியமுறை மருத்துவமனையில் 14 படுக்கை வசதிகள் கொண்ட குழந்தைகள் வார்டு உட்பட 65 படுக்கை வசதிகள் கொண்ட சித்த முறை மருத்துவப் பிரிவு.

(3) 15 மாவட்டத் தலைமையிட மருத்துவமனைகளிலுள்ள சித்த முறை மருத்துவப் பிரிவுகள்.

(4) வட்ட மருத்துவமனைகளில் 74 சித்த முறைமருத்துவப் பிரிவுகள்.

(5) வட்டத் தலைமையிடமில்லாத இடங்களிலுள்ள 14 சித்தமுறை மருத்துவப் பிரிவுகள்.

(6) ஆரம்பச் சுகாதார நிலையங்களிலுள்ள 220 சித்தமுறை மருத்துவப் பிரிவுகள்.

(7) நெடுந்தொலைவிலுள்ள கிராமங்களில் உள்ள அரசினர் மருந்தகங்கள் 21.

(8) அரசினர் சித்த மருத்துவ மருந்தகங்கள் 8.

ஆரம்பச் சுகாதார நிலையங்களில் அனுமதியளிக்கப்பட்ட 220

மருத்துவக் கல்வி

பாளையங்கோட்டை அரசினர் சித்த மருத்துவக் கல்லூரியில் பின்வரும் படிப்புகள் நடத்தப்படுகின்றன:—

(1) சித்த மருத்துவத்தில் பி.எஸ்.எம்.எஸ். பட்டப்படிப்பு 5 ஆண்டுகள்	100 இடங்கள்-(மாணவர்களுக்குத்திங்கள்தோறும் ரூ. 75 உதவித்தொகை 53 மாணவர்களுக்கு அளிக்கப்படுகிறது).
(2) குணபாடம், மருத்துவம் ஆகியவற்றில் எம்.டி. பட்டப்படிப்பு (சித்த மருத்துவம்) —3 ஆண்டுகள்	21 இடங்கள் - குணபாடத்திற்கு 10 இடங்கள், மருத்துவத்திற்கு 10 இடங்கள். இந்திய அரசின் நியமனதாரருக்கு ஒரு இடம் ஒதுக்கப்படுகிறது. இந்தப் படிப்பிற்குப் பின்வருமாறு உதவித்தொகை அளிக்கப்படுகிறது. (அ) முறையான பணியிலிருந்து 5 ஆண்டுகள் பணியாற்றியுள்ளவர்களுக்குத் திங்களுக்கு ரூ.650. (ஆ) முறையான பணியிலிருந்து 5 ஆண்டுகள் பணியாற்றியவர்களுக்குத் திங்களுக்கு ரூ. 500. (இ) பணியில் இல்லாத மாணவர்களுக்கும், தற்காலிக பணியில் உள்ளவர்களுக்கும்திங்களுக்கு ரூ. 325.
(3) மருந்தாக்கியல் பட்டயப்படிப்பு- 2 ஆண்டுகள்.	50 இடங்கள் (அனைத்து மாணவர்களுக்கும் திங்களுக்கு ரூ. 30 உதவித் தொகை அளிக்கப்படுகிறது).

அரசினர் சித்த மருத்துவக் கல்லூரியில் கல்வியின் தரத்தை மேலும் உயர்த்த வேண்டி குணபாடம், உடல் கூறுகள், உடல் தத்துவம், நோய் நாடல் ஆகிய துறைகளில் 1984-85ஆம் ஆண்டில் 4 பேராசிரியர்களும், 3 இளம் பேராசிரியர்களும் நியமிக்கப்பட்டுள்ளனர்.

சித்த முறை மருத்துவப் பிரிவுகளில் 190 பிரிவுகள் செயல்பட்டு வருகின்றன. 21 அரசினர் கிராம சித்த மருந்தகங்களில் 8 அரசு கிராம சித்த மருந்தகங்கள் செயல்பட்டு வருகின்றன.

அறிஞர் அண்ணா இந்தியமுறை மருத்துவமனை:

இம்மருத்துவமனை மூன்று இந்திய முறை மருத்துவங்களிலும் சிகிச்சையளிக்கிறது. இங்கு சித்த முறை மருத்துவத்திற்காக 65 படுக்கைகளும், ஆயுர்வேத முறை மருத்துவத்திற்காக 55 படுக்கைகளும், யுனானி முறை மருத்துவத்திற்காக 54 படுக்கைகளும் உள்ளன.

ஆயுர்வேதம் மற்றும் சித்த மருத்துவ ஆராய்ச்சி மத்திய மன்றத்தின் ஆதரவில் நிறுவப்பட்ட சித்த மருத்துவச் சிகிச்சை ஆராய்ச்சிப் பிரிவு பாளையங்கோட்டையில் பலவகை நோய்களுக்கான சிகிச்சைகளில் தொடர்ந்து ஆராய்ச்சி செய்து வருகிறது.

அதே மன்றம் பொறுப்பேற்று நடத்தி வரும் மருந்துச் செடிகள் ஆய்வுப் பிரிவு பாளையங்கோட்டையில் செயலாற்றி வருகிறது. பலவகையான மருந்துச் செடிகள் சேகரிக்கப்பட்டு அவை எந்தெந்த வகையைச் சேர்ந்தவை என்று கண்டறியப்படுகின்றன. மரபுவழி மருத்துவத்தில் முறையான ஆராய்ச்சியும் இப்பிரிவில் நடந்து வருகிறது.

அரசினர் சித்த மருத்துவக் கல்லூரியிலுள்ள பட்ட, மேற்படிப்புத் துறைகள் சித்த மருத்துவத்தில் ஆராய்ச்சி செய்து வருகின்றன. ஆசிரியர்களும், மாணவர்களும் அறிவியல் பத்திரிகைகளில் பல கட்டுரைகளை வெளியிட்டிருக்கின்றனர். சித்த மருத்துவத்தில் ஆராய்ச்சி செய்தமைக்காக பட்ட மேற்படிப்புத்துறை அனைத்திந்திய அளவிலான பல பரிசுகளைப் பெற்றிருக்கிறது.

கல்லூரியில் உள்ள பசுமை ஆராய்ச்சி நிலையத்தில் மிகவும் அரிய மருந்துச் செடிகள் வளர்க்கப்படுகின்றன. மருந்துச் செடிகள் குறித்து ஆராய்ச்சியும் நடந்து வருகிறது.

சென்னையில் சித்த மருத்துவத்திற்காக உள்ள மைய வட்டார ஆராய்ச்சி நிறுவனம் வெவ்வேறு நோய்களுக்கு, குறிப்பாக புற்றுநோய்க்குச் சிகிச்சை அளிப்பதில் ஆராய்ச்சி செய்து வருகிறது.

அறிஞர் அண்ணா அரசினர் இந்தியமுறை மருத்துவமனையில் நோய்க், குறியியல், உயிர்வேதியல், கதிர்வீச்சியல் துறைகள் சிறந்த முறையில் செயலாற்றி வருகின்றன. இவை, இந்த மருத்துவமனையில் ஆராய்ச்சிப் பணியை விரிவுபடுத்துவதற்கு உறுதுணை புரிகின்றன.

மருந்துசெய் நிலையம்

சென்னை, அறிஞர் அண்ணா அரசினர் இந்தியமுறை மருத்துவமனையிலும், பாளையங்கோட்டையிலுள்ள அரசினர் சித்த மருத்துவக் கல்லூரியிலும் ஏற்கெனவே இருக்கின்ற மருந்து செய் நிலையங்களில் மருந்துகள் தயாரிப்பு முறையை மேம்படுத்த அரசு முடிவு செய்துள்ளது. பாளையங்கோட்டையில் வட்டார மருந்துசெய் நிலையம் ஏற்படுத்தப்பட்டுள்ளது.

சென்னை, அறிஞர் அண்ணா அரசினர் இந்தியமுறை மருத்துதுவமனையிலும் பாளையங்கோட்டை அரசினர் சித்த மருத்துவக் கல்லூரியிலும் மருந்தாக்கியல் முறையை எந்திரமயமாக்கும் பணி எடுத்துக் கொள்ளப்பட்டுள்ளது.

மருந்துகள் வழங்குதல்

ஆரம்பச் சுகாதார நிலையங்களிலும், மருத்துவமனைகளிலும் உள்ள சித்த மருத்துவப் பிரிகளில் மருந்துகளும், மருந்துப் பொருட்களும் தடையின்றி எப்போதும் கிடைக்கச் செய்ய வேண்டி வழங்குமுறை சீரமைக்கப்பட்டுள்ளது. சாதாரண நோய்களுக்குச்சிகிச்சையளிக்கத்தேவையான பொதுவான மருந்துகள். எல்லா சித்த மருத்துவப் பிரிவுகளுக்கும் வழங்கப்படுகிறது. சிகிச்சை அளிக்கப்படும் நோயாளிகளின் எண்ணிக்கையின் அடிப்படையில் இந்த மருந்துகள் மொத்தமாக வழங்கப்படுகின்றன. இந்த புதிய நடைமுறை இந்த ஆண்டிலும் தொடரப்படுகிறது.

முத்தமிழ்க் காவலர் டாக்டர் கி.ஆ.பெ. விசுவநாதம் அவர்கள் தலைமையில், தமிழ்நாடு சித்த மருத்துவ வாரியத்தினை அரசு அமைத்துள்ளது.

தமிழ்நாடு சித்த மருத்துவ வாரியத்தில், சித்த மருத்துவக் கல்வி மற்றும் சித்த மருத்துவச் சிகிச்சை முறையின் மேம்பாட்டிற்காக 7 துணைக் குழுக்களை அமைத்துள்ளது. மேற்கண்ட துணைக்குழுக்கள் நிறைவேற்றின தீர்மானங்கள் வாரியத்தின் கூட்டத்தில் வைக்கப்பட்டது. வாரியம் நிறைவேற்றிய தீர்மானங்கள் அரசுக்கும் இந்தியமுறை மருத்துவ ஓமியோபதி இயக்குநருக்கும் அனுப்பி வைக்கப்பட்டுள்ளது. சில தீர்மானங்கள் மீது அரசு நடவடிக்கை எடுத்துள்ளது. சில தீர்மானங்கள் மீது அரசு ஆணை பிறப்பித்துள்ளது. எஞ்சியுள்ள தீர்மானங்கள் அரசின் பரிசீலனையில் உள்ளன.

1983-84ஆம் ஆண்டு வரையில் 15 கட்டு ஓலைச்சுவடிகள் எடுத்து எழுதப்பட்டன. 1984-85ல் 13 கட்டு ஓலைச் சுவடிகள் எடுத்து எழுதப்பட்டன.

1983-84ஆம் ஆண்டு வரையில் சித்தமுறை மருத்துவப் புத்தகங்கள். பத்து அச்சிடும் பணி ஒப்படைக்கப்பட்டதுடன், 1984-85 சித்த முறை மருத்துவப் புத்தகங்கள் 7 அச்சிடும் பணியும் ஒப்படைக்கப்பட்டது. (மேற்சொன்ன 17 புத்தகங்களில் 2 புத்தகங்கள் அச்சிடப்பட்டன. ஏனைய புத்தகங்களை அச்சிடும் பணி நடந்தேறி வருகிறது)

(1) 1985-86ஆம் ஆண்டில் 5 பாடப்புத்தகங்களும் குறிப்புப் புத்தகங்களும் அச்சிட்டு வெளியிடப்பட்டன.

(2) ஏழு கட்டுகள் கொண்ட ஓலைச் சுவடி நகல் எடுக்கப்பட்டு அச்சிடுவதற்காக ஒப்படைக்கப்படும்.

1979-80ல் இது தொடர்பாக, தமிழ்நாடு அரசானது, தங்களுக்குச் சொந்தமாக மூலிகைகளைப் பயிரிட்டு வளர்க்கவும், காடுபடு பொருள்களிலிருந்து கிடைக்கும் மூலிகைப் பொருள்களைப் பயன்படுத்தவும் மருத்துவமனைகளுக்குத்தேவைப்படும் மருந்துப் பொருள்களைத் தாங்களே தயாரிக்கவும், மூலிகை மருந்துப் பொருள்களின் தரத்தை நிலைப்படுத்தவும், உபரி மருந்துப் பொருள்களின் தரத்தை நிலைப்படுத்தவும் உபரி மருந்துப் பொருள்களை ஏற்றுமதி செய்யவும் வேண்டி, மருந்துச்செடிகள் பண்ணை மற்றும் மூலிகை மருந்துகள் கழகம் ஒன்றை ஏற்படுத்துவதன் அவசியத்தை உணர்ந்தது.

மேற்சொன்னவற்றின் அடிப்படையில், ''தமிழ்நாடு மருந்துச் செடிகள் பண்ணை மற்றும் மூலிகை மருந்துகள் கழகம்'' என்கிற தனி அதிகாரமுள்ள கழகத்தைத் தமிழ்நாடு அரசு 1983 பிப்ரவரி மாதத்தில் உருவாக்கியது. 27.9.1983ஆம் நாளிலிருந்து இது செயல்படத் தொடங்கியது. மேற்சொன்ன கழகத்தின் தலைமையிட அலுவலகமானது முதலில் பாளையங்கோட்டையில் இருந்தது. அது, சென்னைக்கு மாற்றப்பட்டது.

மத்திய அரசு பொறுப்பேற்கும் பின்வரும் இரு திட்டங்கள் 1984-85 ஆண்டிலும் தொடர்ந்து செயல்படுத்தப்பட்டுவருகின்றன.

(1) சென்னை அறிஞர் அண்ணா அரசு இந்தியமுறை மருத்துவமனையுடன் இணைக்கப்பட்டுள்ள மருந்து செய்நிலையம் மேம்படுத்தப்படுவதோடு சாதனங்களும், இயந்திரங்களும் வாங்கப்பட்டு வருகின்றன. 5 ஆண்டுகளுக்கு ஒதுக்கப்பட்டுள்ள மொத்தத் தொகை ரூபாய் 8 இலட்சமாகும். இத்தொகை, நடப்பு நிதியாண்டிற்குள் செலவிடப்படும்.

(2) சித்தமுறை மருத்துவப் பட்ட மேற்படிப்பு, ஆராய்ச்சிக் கல்வி பாளையங்கோட்டை அரசு சித்தமுறை மருத்துவக் கல்லூரியில் பயிற்றுவிக்கப்படுகிறது. இத்திட்டத்தின் கீழ் பட்ட மேற்படிப்பு மாணவர் ஒவ்வொருவருக்கும் ரூபாய் 200 படிப்பு உதவித் தொகை மத்திய அரசால் வழங்கப்படுகிறது.

சென்னை அறிஞர் அண்ணா அரசினர் இந்தியமுறை மருத்துவமனையில் 54 படுக்கை வசதிகள் கொண்ட யுனானிப் பிரிவில் யுனானி முறையில் மருத்துவ உதவி அளிக்கப்படுகிறது.

7½ ஆண்டுக்கால அளவிலான யுனானி மருத்துவப் பட்டப் படிப்பு (2ஆண்டு புகுமுக யுனானி படிப்பு உட்பட) தொடர்ந்து நடத்தப்பட்டு வருகிறது. இப்பட்டப் படிப்பிற்குச் சேர்த்துக் கொள்ளப்படும் மாணவர்களின் மொத்த எண்ணிக்கை 16ஆகும்.

யுனானி ஆராய்ச்சி மத்திய கழகம் நடத்தும் மருத்துவ ஆராய்ச்சிப் பிரிவு, அறிஞர் அண்ணா அரசினர் இந்தியமுறை மருத்துவமனையில் (சென்னை) இயங்கி வருகிறது.

கீழ்க்காணும் இடங்களில் ஹோமியோபதி மருத்துவச் சிகிச்சை அளிக்கப்படுகிறது:—

(1) திருமங்கலம், அரசினர் ஹோமியோபதி மருத்துவக் கல்லூரியுடன் இணைந்த 25படுக்கைகள் கொண்ட மருத்துவமனை.

(2) மாவட்டத் தலைமையிட மருத்துவமனைகளில், 15 ஹோமியோபதி மருந்தகங்கள்.

(3) சென்னை மாநகரில் அரசினர் ஹோமியோபதி மருந்தகங்கள்-2.

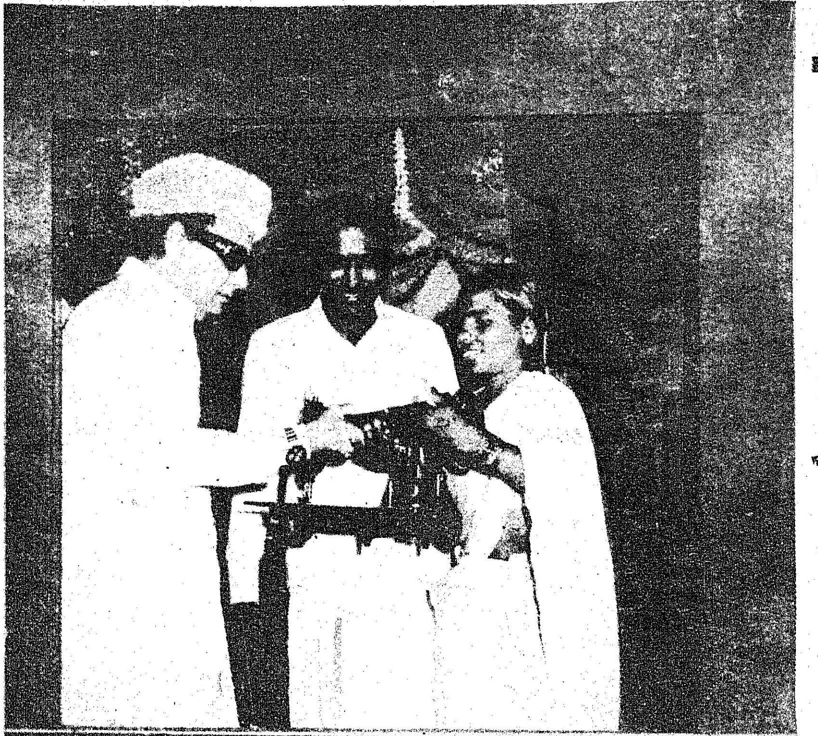

போக்குவரத்தில் புதிய சாதனைகள்

தமிழ் நாட்டில் தற்பொழுது நிறுவனங்கள் சட்டத்தின் கீழ் பதிவு செய்யப்பட்ட பன்னிரண்டு போக்குவரத்துக் கழகங்கள் இயங்கி வருகின்றன.

சோழன் சாலைப் போக்குவரத்துக் கழகத்தை இரண்டாகப் பிரித்து புதிய போக்குவரத்துக் கழகம் 'தீரன் சின்னமலை போக்குவரத்துக் கழகம்' என்ற பெயருடன் திருச்சியைத் தலைமையாகக் கொண்டு, திருச்சி மாவட்டத்தில் 1.4.1985 முதல் தனியாக இயங்க ஏற்பாடாகியுள்ளது. 'சோழன் சாலைப் போக்குவரத்துக் கழகம்' தஞ்சை மாவட்டத்தில் இயங்கும்.

நமது போக்குவரத்துக் கழகங்களில் தந்தை பெரியார் போக்குவரத்துக் கழகம், அகில இந்திய ரீதியில், உற்பத்தித் திறனுக்காக இவ்வாண்டு பரிசு பெற்றுள்ளது. பேருந்துகளை உபயோகிப்பதிலும், மாநகரப் பேருந்துப் பணிகளைச் செம்மையாக இயக்குவதிலும், திருவள்ளுவர் போக்குவரத்துக் கழகமும், பாண்டியன் சாலைப் போக்குவரத்துக் கழகமும் அகில இந்திய ரீதியில் பரிசுகள் பெற்றிருக்கின்றன. மத்திய திட்டக்கமிஷனும் தமிழ்நாடு போக்குவரத்துக் கழகங்கள் இந்தியாவிலுள்ள சிறந்த போக்குவரத்துக் கழகங்களில் ஒன்றாகும் என அறிவித்திருக்கிறது.

1984ஆம் ஆண்டு டிசம்பர் திங்கள் 31 ஆம் நாளன்று உள்ளவாறு நமது பன்னிரண்டு போக்குவரத்துக் கழகங்கள், இந்த மாநிலத்தில் மொத்தம் உள்ள 14,140 பேருந்துகளில், 8,994 பேருந்துகளை இயக்கின • பொதுத் துறையில் 63.5 சதவீதம் பேருந்துகள் இயக்கப்பட்டன. அவை நாள்தோறும் சுமார் 23 இலட்சம் கிலோ மீட்டரில் சுமார் 89 இலட்சம் பயணிகளை ஏற்றிச் செல்கின்றன. இந்த நிதியாண்டில் (1984-85) 1985 சனவரி இறுதி வரை, மொத்தம் சுமார் 35 கோடி ரூபாய் செலவில் 1,159 புதிய பேருந்துகளை வழித் தடங்களில் விட்டுள்ளன. இவற்றில் 712 பேருந்துகள் பழையபேருந்துகளுக்குப் பதிலாக விடப்பட்டுள்ளன.

ஏற்கெனவே உள்ள வழித்தடப் பேருந்துகளுடன், கூடுதலாக 447 பேருந்துகள் புதிய வழித் தடங்களில் விடப்பட்டுள்ளன. சுமார் 11 இலட்சம் மக்கள் வாழும் 1,157 கிராமங்களில் இதுவரை பேருந்து வசதி இல்லாமலிருந்தது. இப் பேருந்துகள் புதிதாக மேற்படி கிராமங்களுக்கு விடப்பட்டன. கிராமப் பகுதிகளில் தொலை தூர இடங்களுக்கு 320 சிறிய பேருந்துகளையும் குறுஞ்சக்கர அடிப்பகுதிகொண்ட பேருந்துகளையும் (short wheel base buses) இக்கழகங்கள் இயக்குகின்றன. இப்புதிய வழித் தடங்களில் பேருந்துகள் விடுவதனால் போக்குவரத்துக் கழகங்களுக்கு விரயம் ஏற்பட்ட போதிலும், கிராமப் பகுதிகளில் உள்ள மக்களுக்குச் சேவை செய்ய வேண்டும் என்ற பொதுநோக்கத்துடன் அவை இவற்றை நடத்தி வருகின்றன. கிராமமக்கள் காய்கறி, உணவுத் தானியங்கள், பால் போன்ற விற்பனை செய்யத்தக்க பொருட்களை எடுத்துச் செல்ல உதவும் பொருட்டு 11 அங்காடிப் பேருந்துகளை' விட்டுள்ளன.

போக்குவரத்து இனத்திற்கு கடனுதவி :

போக்குவரத்துக் கழகங்கள் அவைகளுக்குத் தேவையான நிதியில் ஒரு பகுதியைப் பேருந்துகளை திறம்பட இயக்கியும், சிக்கனத்தைக் கடைப் பிடித்தும் ஈடுகட்டுகின்றன. தமிழக அரசு போக்குவரத்துத்துறையின் கீழ் போக்குவரத்து வளர்ச்சி நிறுவனம் அமைக்கப்பட்டிருக்கிறது. இந் நிறுவனம் பொது மக்களிடமிருந்து வைப்பு நிதியாகப் பெற்று அரசு போக்குவரத்துக் கழகங்களுக்குத் தேவையான நிதியை அளித்து வருகிறது. இந்தியாவிலேயே தமிழகத்தில் மட்டும் தான் இது போன்ற நிறுவனம் போக்குவரத்து பொதுத்துறையில் இயங்கி வருகிறது.

கடந்த ஐந்து ஆண்டுகளில், சுமார் 1,500க்கும் மேற்பட்ட பேருந்து நிழற்குடைகள் நடப்பட்டு உள்ளன.

சென்னையிலிருந்து திருவனந்தபுரம், பெங்களூர், கன்னியாகுமரி ஆகிய இடங்களுக்குச் சீர்வளிப் பேருந்துகள் 6 விடப்படுகின்றன. அப் பேருந்துகளில் வீடியோ கேசட் படங்களும் காட்டப்படுகின்றன. இவை தவிர, திருவள்ளுவர் போக்குவரத்துக் கழகம் 112 சொகுசுப் பேருந்துகளை (சீர்வளி வசதி அமைக்கப்படாதவை) விட்டுள்ளது. சென்னைக்கும் ஈரோடுக்கும் நடுவே தூங்கும் வசதி கொண்ட இரு சீர்வளிப் பேருந்துகளை ஓடவிட்டுள்ளது.

	கழகத்தின் பெயர்.	செயல்படத் தொடங்கிய நாள்.	செயல்படும் முதன்மைப் பகுதி.	பேருந்துகளின் எண்ணிக்கை (31-1-1985 அன்று உள்ளவாறு).
1	பல்லவன் போக்குவரத்துக் கழகம், சென்னை.	1-1-1972	சென்னைப் பெருநகர்ப் பகுதி	2,080
2	பட்டுக்கோட்டை அழகிரி போக்குவரத்துக் கழகம், வேலூர்	1.12.1982	வட ஆர்க்காடு மாவட்டம், செங்கல்பட்டு மாவட்டத்தின் வடக்குப்பகுதி	600
3	பாண்டியன் சாலைப் போக்குவரத்துக் கழகம் மதுரை.	17-1-1972	மதுரை, காமராசர் மாவட்டங்கள்	954
4	மருது பாண்டியன் போக்கு வரத்துக் கழகம், காரைக்குடி	1-4-1983	புதுக்கோட்டை, இராமநாதபுரம், பசும்பொன் முத்துராமலிங்கம் மாவட்டங்கள்.	425
5	சேரன் போக்குவரத்துக் கழகம், கோயம்புத்தூர்.	1-3-1972	கோயம்புத்தூர், நீலகிரி மாவட்டங்கள்	962
6	ஜீவா போக்குவரத்துக் கழகம், ஈரோடு.	1-4-1983	பெரியார் மாவட்டம்	378
7	சோழன் சாலைப் போக்கு வரத்துக் கழகம், கும்பகோணம்.	1-3-1972	தஞ்சாவூர், திருச்சிராப்பள்ளி மாவட்டங்கள்	884
8	அண்ணா போக்குவரத்துக் கழகம், சேலம்.	15-2-1973	சேலம், தருமபுரி மாவட்டங்கள்	730
9	கட்டபொம்மன் போக்கு வரத்துக் கழகம், திருநெல்வேலி.	1-1-1974	திருநெல்வேலி மாவட்டம்	505
10	நேசமணி போக்குவரத்துக் கழகம், நாகர்கோவில்.	1-4-1983	கன்னியாகுமரி மாவட்டம்	388
11	தந்தை பெரியார் போக்கு வரத்துக் கழகம், விழுப்புரம்.	16-1-1975	தென்னார்க்காடு மாவட்டம், செங்கல்பட்டு மாவட்டத்தின் தெற்குப் பகுதி	564
12	திருவள்ளுவர் போக்குவரத்துக் கழகம், சென்னை.	1-4-1980	தமிழகம் மற்றும் பிறமாநிலங்களுக்கும் விரைவுப் பேருந்துகள்.	556
			மொத்தம் ...	9,026

சமூக நல ஏற்பாடுகள்

அரசுப் போக்குவரத்து நிறுவனங்களின் பேருந்துகளில், புற்று நோயாளிகள் சிகிச்சை பெறுவதற்காகச் செல்கையில், அவர்கள் சலுகைக் கட்டணத்தில் பயணம் செய்ய அனுமதிக்கப்படுகின்றனர். பிற இடங்களில் அவர்கள் மருத்துவமனை, பணிக்களரி, பள்ளிகள் ஆகியவற்றிற்குப் பேருந்துகளில் இலவசமாகப் பயணம் செய்ய அனுமதிக்கப்படுகின்றனர். சென்னை மாநகரில் உடல் ஊனமுற்ற குழந்தைகள் தங்களது இருப்பிடத்திலிருந்து பள்ளி, மருத்துவமனை ஆகியவற்றிற்குப் பேருந்துகளில் இலவசமாகச் சென்று திரும்ப பேருந்து அனுமதிச் சீட்டுக்கள் அளிக்கப்படுகின்றன.

பள்ளி, கல்லூரி மாணவர்கள் கழகப் பேருந்துகளில் சலுகைக் கட்டண வீதங்களில் பயணம் செய்ய அனுமதிக்கப்படுகின்றனர். நெரிசல் நேரங்களில் பள்ளி செல்லும் குழந்தைகள், பள்ளிக்குச் செல்லும் மகளிர் ஆகியோரின் தேவைகளை நிறைவு செய்யும் நோக்கத்துடன் மாநகரங்களில் ''மகளிர், குழந்தைகள் மட்டும்'' பேருந்துகள் கணிசமான அளவிற்கு விடப்பட்டுள்ளன.

கழகப் பேருந்துகளில் பத்திரிகை நிருபர்கள் சில நிபந்தனைகளின் பேரில் இலவசமாகப் பயணம் செய்ய அனுமதிக்கப்படுகின்றனர். மாண்புமிகு சட்டமன்ற உறுப்பினர்கள் பேருந்துகளில் இலவசமாகப் பயணம் செய்ய அனுமதிக்கப்பட்டுள்ளனர். தற்போது அவர்களது கணவர்-மனைவிக்கு இச் சலுகை (அவர்களிருவரும் சேர்ந்து பயணம் செய்யும் போது) நீடிக்கப் பட்டுள்ளது.

நடப்பு ஆண்டில் போக்குவரத்துக் கழகங்கள் மூலம் நெடுஞ்சாலை ஓரத்தில் சுமார் 60 இடங்களில் சாலையோர விடுதிகள் கட்டுவதற்கு ஏற்பாடாகி வருகின்றது. இச் சாலையோர விடுதிகளில் நெடுஞ்சாலையில் பயணம் செய்யும் அனைவருக்கும் அவர்களது வாகனங்களை நிறுத்தி வைக்கவும், சிறிது இளைப்பாறவும் வசதிகள் செய்து தரப்படும்.

நாட்டிற்குத் தேவையான, போக்குவரத்துப் பொறியியல் துறையில் தேர்ச்சிபெற்றவர்கள் கிடைக்குமாறு செய்வதற்கு அனைத்துப் போக்குவரத்துக் கழகங்களும் ஒன்று சேர்ந்து 'சாலை மற்றும் போக்குவரத்துப் பொறியியல் நிறுவனம், தமிழ்நாடு' என்ற ஒரு அமைப்பை ஈரோடில் அமைத்திருக்கின்றன. இந்தியாவிலேயே முதன் முதலாகத் துவக்கப்பட்ட இத் தனித்தன்மை வாய்ந்த கல்லூரி நாட்டில் இதர பொறியியல் கல்லூரிகளில் இல்லாத துறைகளில் பட்டம் வாங்குவதற்குக் கல்வி புகட்டும். இதற்காக ஆகும் மொத்த மூலதனச் செலவான ரூபாய் 5 கோடியையும் போக்குவரத்துக் கழகங்கள் தங்களின் உபரி நிதியிலிருந்தே ஈடுகட்டும். சுமார் 60,000க்கும் மேற்பட்ட போக்குவரத்துத் தொழிலாளர்கள் தாங்களாகவே முன் வந்து திருப்தியளிக்கக் கூடிய வைப்பு நிதியிலிருந்து கிடைக்கப் பெறும் வட்டியின் மூலம் இந் நிறுவனத்தை இயக்குவதற்காக ஆகும் அன்றாடச் செலவில் ஒரு பகுதியை ஈடுகட்ட ஏற்பாடு செய்யப்பட்டிருக்கிறது.

தொழிலாளர் நல நடவடிக்கைகள்:

தங்கள் பணியாளர்களின் நலத்தில் போக்குவரத்துக் கழகங்கள் தொடர்ந்து நாட்டம் செலுத்தி வருகின்றன.

அனைத்துப் போக்குவரத்துக் கழகங்களிலும் உள்ள அனைத்துப் பிரிவு பணியாளர்களையும் உள்ளிட்டசெயலூக்கத் திட்டங்கள் தொடர்ந்து நடைமுறையில் உள்ளன. இத் திட்டங்களினால் போக்குவரத்துக் கழகங்களில் கூடுதல் உற்பத்தித் திறனால் வருவாய் அதிகரிக்கும் பொழுது, அதில் பணியாளர்களும் பங்கு பெற்று வருகின்றனர்.

குடும்பக் கட்டுப்பாட்டுத் திட்டத்தில் அறுவைச் சிகிச்சை செய்துகொள்வதற்கு ஊழியருக்குத் தனித் தற்செயல் விடுப்பு அளிக்கப்பட்டு வருகிறது. ஊழியரின் மனைவியோ, கணவரோ சிகிச்சை பெற்றாலும் இவ்விடுப்பு அளிக்கப்பட்டு வருகிறது. ஊக்கத் தொகையும் ரூ.200 லிருந்து ரூ.400 ஆக உயர்த்தப்பட்டிருக்கிறது.

பணியிலிருக்கும் தொழிலாளர் ஒருவர் இறந்து விட்டால் அவருடைய ஈமக் கடன்களுக்காக ரூ.150 உடனடியாக மானியம் அளிக்கப்பட்டு வருகிறது. அவருடைய குடும்பத்திற்கு உதவி அளிக்கும் பொருட்டு இறந்தவருடைய ஆதரவில் இருக்கும் ஒருவருக்கு, வேலை வாய்ப்பு அலுவலகத்தைக் கேட்காமலேயே போக்குவரத்துக் கழகத்தில் அவரது தகுதியைப் பொறுத்து வேலை வாய்ப்பு அளிக்க வகை செய்யப்பட்டுள்ளது. ஊழியர் பணி செய்து கொண்டிருக்கும் பொழுது பிறரின் வன்முறைச் செயலால் இறந்து விட்டால், அவரது வாரிசுக்கு ரூ. 5,000 உதவித் தொகை அளிக்கப்பட்டு வருகிறது. பணிக்காலத்தில் ஏலாமையுற்ற பணியாளர்கள் பொருத்தமானதொரு பணியில், புதிதாக நியமனம் செய்யப்படுவது போலவே தொடர்ந்து பணிபுரிய அனுமதிக்கப்படுகிறார்கள். முச்சக்கர வண்டி வாங்குவதற்காக, 50 சதவீதம் உதவித் தொகையும், 50 சதவீதம் குறைந்த வட்டிக்கு நீண்ட காலத் தவணையில் கடனாக உடல் ஊனமுற்ற பணியாளர்களுக்கு வழங்கப்படுகிறது. பணியாளர்களது ஊனமுற்ற குழந்தைகளுக்கும் மூன்று சக்கர வண்டிகள் அளிக்க ஏற்பாடாகியிருக்கிறது.

படிப்புக்குப் பரிசு

கழகங்கள் தொழிலாளர்களின் குழந்தைகளுக்குத் தேவையான புத்தகங்கள், குறிப்பேடுகள் எழுது பலகைகள் முதலியன வாங்க நிதியுதவி அளித்து வருகின்றன. தொழிலாளரின் பிள்ளைகள் பள்ளி இறுதித் தேர்வில் மாவட்டத்தில் முதலாவதாகத் தேறியிருப்பார்களாயின் அவர்களுடைய உயர் கல்விக்காகும் செலவில் ஒரு பகுதியை அனைத்துக் கழகங்களும் ஏற்று வருகிறது. பத்து, பன்னிரண்டாவது வகுப்பு இறுதித் தேர்வில் ஒவ்வொரு கழகத்திலுள்ள ஊழியர் குழந்தைகளில் முதல் மூவருக்கு ரூ.500 முதல் ரூ.1,500 வரை ரொக்கப் பரிசு அளிக்கப்பட்டு வருகிறது. எழுபது சதவீத மதிப்பெண்களுக்கு மேல் வாங்கிய குழந்தைகளுக்கு ஆறுதல் பரிசுகளும் அளிக்கப்பட்டு வருகின்றன.

நமது போக்குவரத்துக் கழகங்கள் ஊழியர்களுக்கு வீடு கட்டிக் கொடுக்கும் திட்டத்தைத் தொடங்கியிருக்கின்றன. ஹட்கோ நிறுவனத்திடமிருந்தோ அல்லது தமிழ்நாடு போக்குவரத்து வளர்ச்சி நிதிக்கழகத்திடமிருந்தோ அவர்கள் கடன் வாங்குவதற்கு உதவி செய்து, வீடுகளையும் அவர்கள் சார்பில் கட்டி முடிப்பதற்குக் கழகங்கள் உதவி செய்கின்றன.

தமிழகத்தில் வேகமான தொழில் வளர்ச்சி

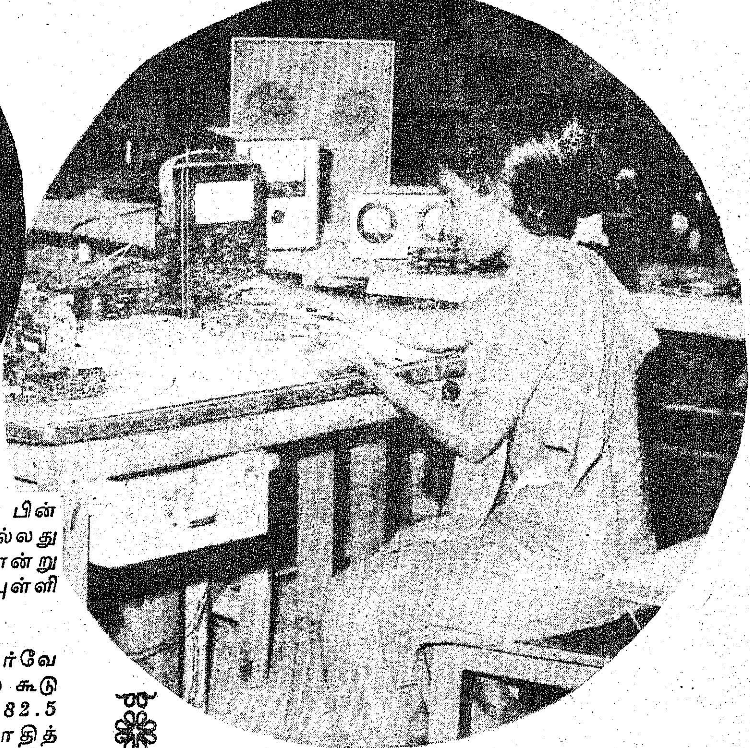

தமிழ்நாடு தொழில் வளர்ச்சியில் பின்தங்கி, இந்திய மாநிலங்களில் 13 அல்லது 14வது இடத்துக்குப் போய்விட்டது என்று சிலர் கூறும் குற்றச்சாட்டு சரியா? புள்ளி விவரங்களின்படி அது உண்மையா?

1978-79 ஆம் ஆண்டு தொழில் சர்வே படி, தொழில் உற்பத்தியில் இந்தியாவில் கூடுதலாக ஏற்பட்ட மொத்த மதிப்பில் 82.5 சதவிகிதத்தை 9 பெரிய மாநிலங்கள் சாதித்திருந்தன. இதில் தமிழ்நாடும் ஒன்று. தமிழ்நாடு 10 சதவிகிதம் பங்கினைப் பெற்று 3வது இடத்தைப் பெற்றிருந்தது. அதற்கு முந்திய ஆண்டிலும் (1977-78) தமிழ்நாடு 3வது இடத்தைப் பெற்றிருந்தது.

தொழிலாளர்களில் 10 சதவிகிதமும், மொத்த இடுபொருளில் 10.8 சதவிகிதமும், மொத்த உற்பத்தியில் 10.6 சதவிகிதமும், உற்பத்தி மூலம் கூடுதலாக உருவாக்கப்பட்ட மதிப்பில் 10 சதவிகிதமும் பெற்று 1978-79லும் 3வது இடம் பெற்றிருந்ததுதமிழ்நாடு.

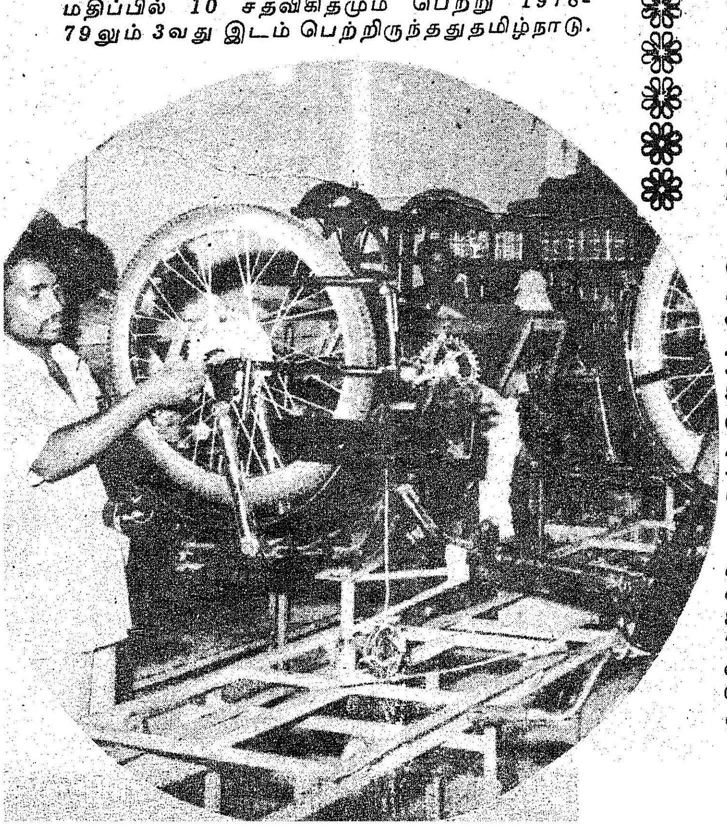

1970ஆம் ஆண்டை அடிப்படை ஆண்டாகவும் 100புள்ளிகளை அடிப்படைப் புள்ளிகளாகவும் கொண்டு தொழில் உற்பத்திக் குறியீட்டு எண்களை அதிகாரபூர்வமாக வெளியிட்டுள்ளார்கள். அதன்படி 1977ல் தொழில் உற்பத்திக் குறியீட்டு எண் அகில இந்தியாவிற்கும் 138.3 புள்ளிகளாகும். தமிழ்நாட்டிற்கு 143.1 புள்ளிகளாகும். 1982ல் இது அகில இந்தியாவிற்கும் 172 புள்ளிகளாகவும், தமிழ்நாட்டிற்கு 213.3 புள்ளிகளாகவும் உயர்ந்தது. அகில இந்தியாவைவிட தமிழ்நாடு தொடர்ச்சியாக அதிகத் தொழில் வளர்ச்சி விகிதத்தைப் பெற்று, தொழில் துறையில் அகில இந்திய சராசரியையும், இந்தியாவிலுள்ள பெரும்பாலான மாநிலங்களையும் விட. மிக வேகமாக முன்னேறி வருகிறது என்பதையே இந்தப் புள்ளி விவரங்கள் காட்டுகின்றன.

தமிழ்நாட்டில் மத்திய அரசு செய்யும் தொழில் முதலீடு மட்டும் குறைவாக இல்லாமல் இருந்திருந்தால், தமிழ்நாட்டில் தொழில் வளர்ச்சி வேகம் இன்னும் அதிகமாக இருந்திருக்கும் என்று நிபுணர்கள் கூறுகிறார்கள். கடந்த 10ஆண்டுகளைப் பின் நோக்கிப் பார்க்கின்ற பொழுது, தமிழ்நாட்டில் மத்திய முதலீடு குறைவே. இந்தப் பிராந்திய ஏற்றத் தாழ்வைச் சீக்கிரமே சரி செய்யுமாறு மாநில அரசு இப்பொழுது மத்திய அரசை அக்கறையுடன் வற்புறுத்தி வருகிறது.

தொழிற்சாலைகள் சட்டத்தின் கீழ்ப் பதிவு செய்யப்படும் தொழிற்சாலைகளின் எண்ணிக்கை தமிழ்நாட்டில் அதிகரித்து வருகிறது. 1970ல் 6,215 ஆக இருந்தது. 1976-77ல் 8,570 ஆகவும், 1979-80ல் 9,743 ஆகவும் 1983- டிசம்பர் 31ல் 11,920 ஆகவும் தொழிற்சாலைகளின் எண்ணிக்கை உயர்ந்துள்ளது.

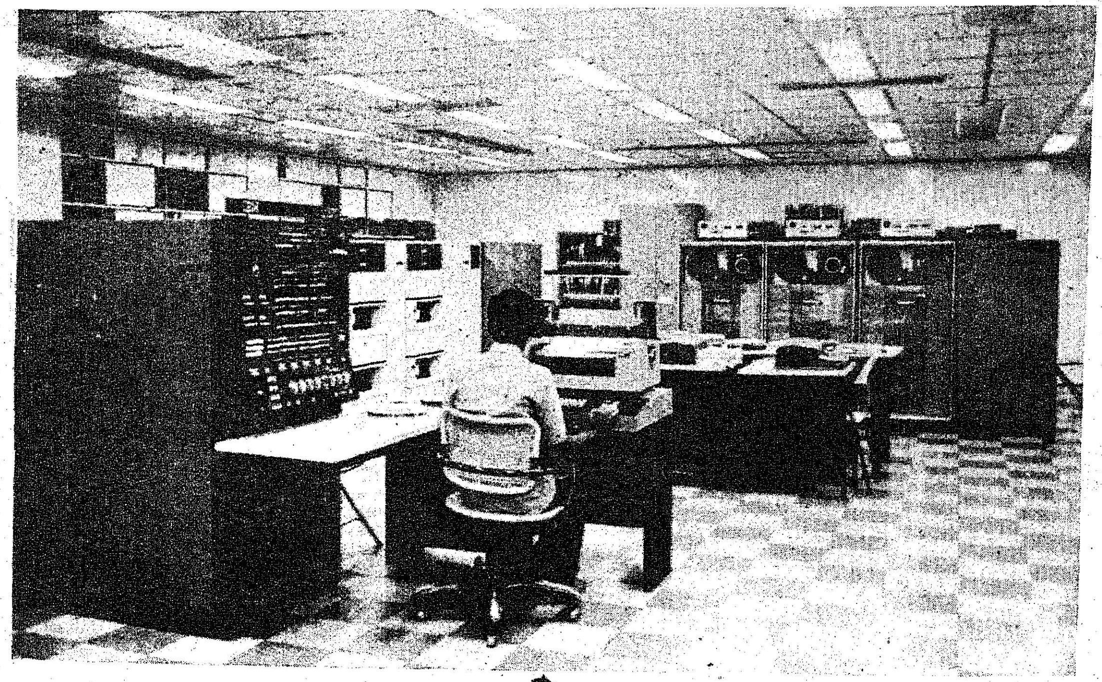

தொழிற்சாலைகளுக்குப் பயன்படுத்தப்படும் மின்சார உபயோகம் 1976-77ல் 305.1 கோடி யூனிட் ஆக இருந்தது, 1981-82ல் 450.1 கோடி யூனிட் ஆக உயர்ந்துள்ளது.

ஏற்கெனவே உள்ள தொழிற்பிரிவுகளை விரிவாக்குவதற்கும், புதிய தொழிற்பிரிவுகளை உருவாக்குவதற்கும் மத்திய அரசு முதலீட்டுக்காக வழங்குகின்ற மானியத்தொகையைப் பெற்றுக்கொள்ளுவதில் இந்தியாவிலுள்ள எல்லா மாநிலங்களிலும் தமிழ்நாடே முதல் இடம் வகித்து வருகிறது.

1977-84க்கும் இடையில் 600 பெரிய மற்றும் நடுத்தரத் தொழில்கள் தமிழ்நாட்டில் புதிதாக ஏற்படுத்தப்பட்டுள்ளன.

சிறு ரகத் தொழிற் பிரிவுகளைப் பொறுத்த அளவில் 1978ல் 18,789 ஆக இருந்த எண்ணிக்கை 1984 மார்ச் இறுதியில் 49,920 ஆகவும், 1985 மார்ச் இறுதியில் 60,259 ஆகவும் உயர்ந்தது. 1978க்கும் 1985க்கும் இடைப்பட்ட இந்த 7 ஆண்டுக் காலத்தில் 300 சதவிகிதத்திற்கும் அதிகமான வளர்ச்சியை இது காட்டுகிறது.

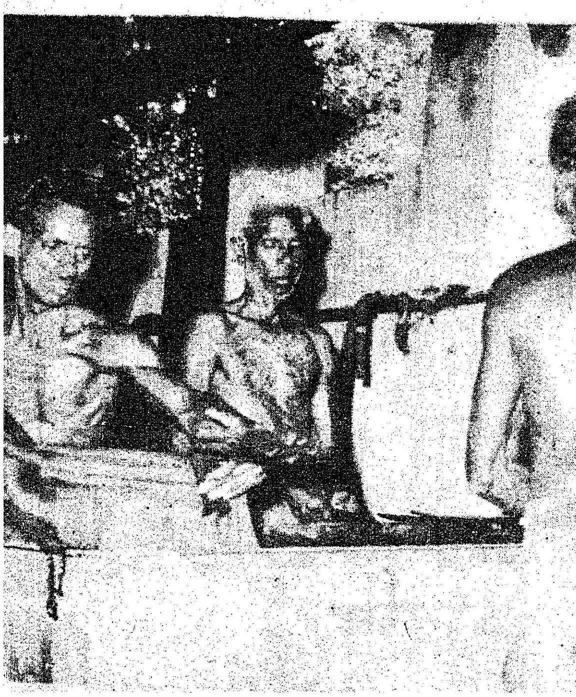

1977க்கு முன்னால் மாநிலத் தொழில் வளர்ச்சிக் கழகத்தின் (சிப்காட்) சார்பில் தொழில் தொகுதிகள் இரண்டுதான் இருந்தன. இப்பொழுது கும்மிடிப்பூண்டி, தூத்துக்குடி, கடலூர், புதுக்கோட்டை, மானாமதுரை ஆகிய இடங்களில் தலா ஒன்று வீதம் ஐந்து தொழில் தொகுதிகள் ஏற்படுத்தப்பட்டு வருகின்றன.

தொழிற்சாலைகள் இல்லாத மாவட்டமே தமிழ்நாட்டில் இல்லை. மற்ற மாநிலங்கள் சிறு மாவட்டங்களைக் கொண்டிருக்க பெரிய மாவட்டங்களைக் கொண்ட தமிழ்நாடு இதனால் பாதிக்கப்பட்டிருக்கிறது. தமிழ்நாடு அரசு இதனை மத்திய அரசின் கவனத்திற்குக் கொண்டுவந்து ''தொழிற்சாலை இல்லாத பகுதி'' என்று ஒரு பகுதியை அறிவிப்பதற்கு மாவட்டத்தை அடிப்படையாகக் கொள்வதைவிட ஒரு வட்டத்தையோ அல்லது ஒரு வட்டாரத்தையோ அடிப்படையாகக் கொள்வது நாடு முழுவதுக்கும் சீராக இருக்குமென்று யோசனை கூறி இவ்வாறு அறிவிக்கும்படி தமிழ்நாடு அரசு மத்திய அரசைக் கேட்டுக் கொண்டுள்ளது. சிறு ரகத் தொழில்களுக்குக் கொண்டுவரப்பட்ட ''ஒற்றைப் பரிசீலனைப் பகுப்பு முறை'' (Single window concept) அண்மையில் நடுத்தர மற்றும் பெரு ரகத் தொழில்களுக்கும் விரிவாக்கப்பட்டுள்ளது.

அதிகார வர்க்கத்தால் உண்டாக்கப்படும் நிர்வாக நடைமுறைத் தாமதங்களால் தொழில்கள் விரைவாக உண்டாக்கப்படுவதில் குந்தகங்கள் ஏற்படுகின்றன என்று இன்னமும் குறை சொல்லப்படுகிறது. ஒற்றைப் பரிசீலனைப் பகுப்பு முறையை மேலும் வேகப்படுத்த இப்பொழுது நடவடிக்கைகள் எடுக்கப்பட்டு வருகின்றன.

நன்றி : ''இந்தியன் எக்ஸ்பிரஸ்'' (13-6-85).

சென்னைப் பால்வளம்!

தமிழ்நாடு பால் உற்பத்தியாளர்கள் கூட்டுறவு இணையத்தின் சார்பில், சென்னை மாநகரின் பல்வேறு பகுதிகளில் அண்மையில் (17-6-85) ஒரே நாளில் ஒன்பது தானியங்கிப் பால் நிலையங்கள் திறந்து வைக்கப்பட்டன.

அன்று மாலை 4 மணியளவில் தொடங்கி, 7 மணி வரை மாண்புமிகு தொழிலாளர் நலம் மற்றும் பால்வளத் துறை அமைச்சர் திரு கே. ஏ. கிருஷ்ணசாமி அவர்கள் தலைமையில் இந்தத் திறப்பு விழாக்கள் வரிசையுறத் தொடர்ந்தன.

சேத்துப்பட்டு ஸ்பர்டாங்க் சாலையில் தமிழ்நாடு கோழி வளர்ப்பு நிறுவனத் தலைவர் திருமதி கே. ஆர். ஆர். கல்யாணி ராமசாமி அவர்களும்- புரசைவாக்கம் லெட்டாங்ஸ் சாலையில் குடிசைப்பகுதி மாற்று வாரியத் தலைவர் திரு என்.வி. என். செல்வம் அவர்களும்-வேப்பேரி ஈ.வெ.கி. சம்பத் சாலையில் தமிழ்நாடுப் பாடநூல் நிறுவன மேலாண்மை இயக்குநர் திருமதி ஈ.வெ.கி, சுலோசனா சம்பத் அவர்களும்- மேற்கு அண்ணா நகரில் உள்ள டி. எஸ்.கிருஷ்ணா நகரில் தமிழ்நாடு வீட்டு வசதி வாரியத் தலைவர் திரு. திருப்பூர் வி. ஆர். மணிமாறன் அவர்களும் - அண்ணா நகர் ஆறாவது செக்டாரில் தமிழ்நாடு குழாய்க் கிணறு வாரியத் தலைவர் திரு ஜே. சி. டி. பிரபாகரன் அவர்களும் - தியாகராய நகர் முத்துரங்கம் சாலையில் தொகுதிச் சட்டமன்ற உறுப்பினர் டாக்டர் கே. சௌரிராஜன் அவர்களும்- தியாகராய நகர் பாண்டிபஜாரில் சட்டமேலவை உறுப்பினர் திரு பா. அங்கமுத்து அவர்களும் - சாஸ்திரிநகர் மாநகராட்சி விளையாட்டுத் திடலருகே சட்டப்பேரவை உறுப்பினர் திருமதி பா. வளர்மதி அவர்களும் — கோட்டூர்புரம் வீட்டு வசதி வாரியக் குடியிருப்பில், தொகுதிச் சட்டப்பேரவை உறுப்பினர் திரு சைதை சா. துரைசாமி அவர்களும் புதிய தானியங்கிப் பால் நிலையங்களைத் திறந்து வைத்தார்கள்.

இறுதியாக - கோட்டூர்புரம் வீட்டு வசதி வாரியக் குடியிருப்பில் இது தொடர்பான விழா மிகச் சிறப்பாக நடைபெற்றது. ஜி.கே.எஸ். குழுவினரின் இன்னிசைக் கச்சேரியோடு தொடங்கிய இவ்விழாவிற்கு மாண்புமிகு தொழிலாளர் நலம் மற்றும் பால் வளத்துறை அமைச்சர் திரு கே. ஏ. கிருஷ்ணசாமி அவர்கள் தலைமை தாங்கினார்.

தமிழ்நாடு பால் உற்பத்தியாளர்கள் கூட்டுறவு இணைய நிர்வாக இயக்குநர் திரு வே. சங்கர சுப்பையன் இ.ஆ.ப. வரவேற்புரையாற்றினார்.

மாண்புமிகு மக்கள் நல்வாழ்வுத் துறை அமைச்சர் திரு எச். வி. ஹண்டே, மாண்புமிகு போக்குவரத்துத் துறை அமைச்சர் திரு சு.முத்துசாமி, தமிழ்நாடு பால் உற்பத்தியாளர்கள் கூட்டுறவு இணையத் தலைவர் திரு க. கலைமணி, சென்னை செங்கற்பட்டு மாவட்டப் பால் உற்பத்தியாளர்கள் கூட்டுறவு ஒன்றியத் தலைவர் திரு காஞ்சி பன்னீர்செல்வம் மற்றும் புதிய தானியங்கி பால் நிலையத் திறப்பாளர்களும் இவ்விழாவில் உரையாற்றிச் சிறப்பித்தார்கள்.

விழா முடிவில், தமிழ்நாடு பால் உற்பத்தியாளர்கள் கூட்டுறவு இணையப் பொது மேலாளர் திரு எம். எச். ஜலால் இ.ஆ.ப. நன்றி கூறினார்.

இந்தப் புதிய தானியங்கிப் பால் நிலையங்கள் ஒன்பதோடு- சென்னை மாநகரில் மொத்தம் உள்ளவை நாற்பதாகும்.

—'ராஜு'

LINTAS-L75-7317 TM

இந்துஸ்தான் லீவரின் தரமான தயாரிப்பு

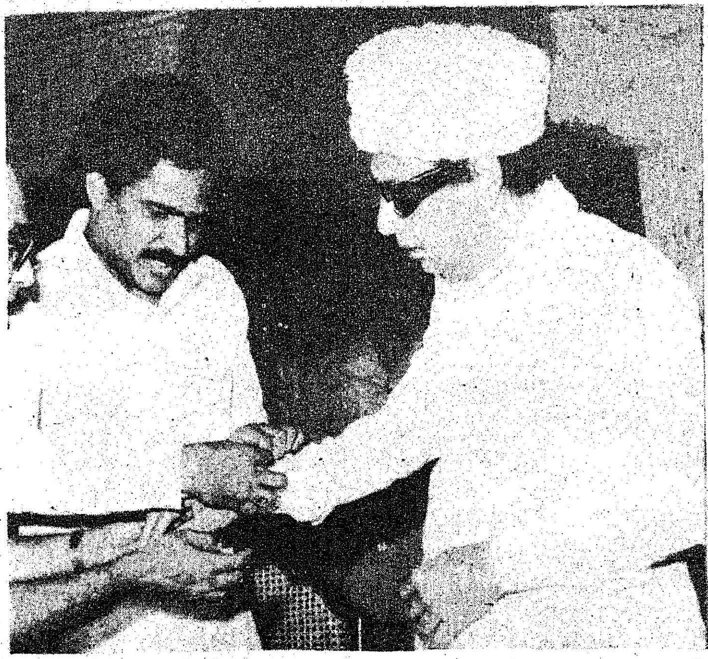

உணவில் உன்னத நிலை!

தமிழ்நாட்டைப் பொறுத்த வரையில் நியாய விலைக் கடைகளைக் கூட்டுறவுச் சங்கங்களும் அரசுக்குச்சொந்தமான தமிழ்நாடு நுகர் பொருள் வாணிபக் கழகமும்தான் நடத்தி வருகின்றன என்பதையும், தனியார் வியாபாரிகளிடம் பொது விநியோகத் திட்டம் ஒப்படைக்கப்படவில்லை என்பதையும் நாமறிவோம்.

மொத்தத்தில் 64 நியாய விலைக்கடைகளைத்தான் மலைத் தோட்டங்கள், தொழிற்சாலைகள் போன்ற அமைப்புகள் நடத்தி வருகின்றன. இந்த ஆண்டின் தொடக்கத்தில் தமிழ்நாட்டில் மொத்தம் 18,009 நியாயவிலைக் கடைகள் இருந்தன. அவற்றில் 12,905 கடைகளைக் கூட்டுறவுச் சங்கங்களும், 5,036 கடைகளை தமிழ்நாடு நுகர் பொருள் வாணிபக் கழகமும், 68 கடைகளை மலைத்தோட்டங்களும், தொழிற்சாலைகளும் மற்ற அமைப்புகளும் நடத்தி வந்தன. மாநிலம் முழுவதும் 118.88 இலட்சம் குடும்ப அட்டைகள் வழங்கப்பட்டு இவற்றின் மூலம் அத்தியாவசியப் பண்டங்கள் நுகர்வோருக்கு வழங்கப்பட்டு வந்தன.

தமிழ்நாடு நுகர் பொருள் வாணிபக் கழகம் மொத்த வியாபாரத்தைக் கவனித்துக் கொள்வதுடன் தென் ஆர்க்காடு, தஞ்சாவூர், திருநெல்வேலி மற்றும் தர்மபுரி மாவட்டங்களில் சில்லறை வியாபாரத்தையும் கவனித்துக் கொள்கிறது.

1984ஆம் ஆண்டு பொது விநியோக முறையினை விரிவுபடுத்தவும், அதன் உள்ளமைப்பினை வலுவாக்கவும், ஆயிரம் குடும்ப அட்டைகளுக்கு மேல் உள்ள நியாய விலைக் கடைகள் அனைத்தையும் இரண்டாகப் பிரிக்கலாம் என்ற மற்றொரு முக்கிய திட்டத்தினை அரசு செயல்படுத்தியது.

மாண்புமிகு தமிழக முதலமைச்சர் அவர்கள், பேரறிஞர் அண்ணா அவர்களின் பிறந்த தினமான 15-9-1984 அன்று இக்கடைகள் பிரிக்கப்படும் என அறிவித்தார். இந்த அறிவிப்பிற்கிணங்க கூட்டுறவுச் சங்கங்கள் 2,714 புதிய நியாய விலைக் கடைகளைத் திறந்தன. இதனால் அத்தியாவசியப் பண்டங்களைப் பெற நியாய விலைக் கடைகளின் முன் காத்திருந்த மக்களின் கூட்டம் பெருமளவில் குறைந்துள்ளது. தற்போது தமிழ்நாட்டில் 20,723 நியாய விலைக் கடைகள் உள்ளன.

நியாய விலைக் கடைகள் முன் பெருமளவில் கூட்டம்சேர்வதைத் தடுப்பதற்காகவும், நுகர்வோர் சிரமமின்றி பண்டங்களை வாங்குவதற்காகவும் சென்னை நகரத்தில் குறிப்பிட்ட நாளில், குறிப்பிட்ட குடும்ப அட்டைகளுக்கு இன்றியமையாப் பொருட்களை வழங்கும் திட்டத்தை அரசு 1983ல் செயல்படுத்தியது.

இந்த ஆண்டு அரசு கொணர்ந்த மற்றொரு முக்கிய திட்டம் பொது விநியோக முறையில் வழங்கப்படும் அரிசியின் அளவினை அதிகப்படுத்தியது ஆகும். சென்ற இரண்டு ஆண்டுகளாக அரிசி பற்றாக்குறை நிலை இருந்து வந்ததால் ஒவ்வொரு குடும்ப அட்டைக்கும் 12 கிலோ அரிசி தான் உச்ச அளவாக வழங்கப்பட்டு வந்தது. ஆனால் 1984ஆம் ஆண்டு அரிசி உற்பத்தி கூடியுள்ளதால், இந்த உச்ச அளவு 20 கிலோவாக உயர்த்தப்பட்டுள்ளது.

பொது விநியோக முறையினையே நம்பியுள்ள ஏராளமான பாமர ஏழை மக்கள் இத்திட்டத்தால் பயன் அடைந்துள்ளனர். எனினும், பொது விநியோக முறையில் அரிசி குறைந்த விலையில் விற்கப்படுவதால், மாத வருமானம் 1,000 ரூபாய்க்கு குறைவாக உள்ளவர்களே அரிசி பெறத் தகுதியானவர்கள் என்று நிர்ணயித்துள்ளது.

தமிழ்நாட்டில் மொத்தமுள்ள 118.88 இலட்சம் குடும்ப அட்டைதாரர்களில் 113.40 இலட்சம் குடும்ப அட்டைதாரர்கள் மாதமொன்றுக்கு 1,000 ரூபாய்க்கு குறைவான வருமானம் பெறுபவர்களாக உள்ளனர். இந்த வருமான அடிப்படையிலான திட்டம் பொருளாதாரத்தில் பின் தங்கிய மக்கள் பெருமளவில் பயன்பெற வேண்டும் என்ற நோக்கத்துடன் செயல்படுத்தப்பட்டுள்ளதாகும்.

ஏப்ரல் 1984 முதல் மார்ச் 1985 வரையிலான காலத்தில், தமிழ்நாட்டில் பொது விநியோக முறையின் கீழ் 7,32,391 டன்கள் அரிசி விநியோகம் செய்யப்பட்டது.

மாதமொன்றுக்கு உச்ச அளவான 20 கிலோ அரிசியினைப் பெறுவோருக்கு 1 கிலோ அரிசி இலவசமாக வழங்கும் திட்டமொன்றையும் அரசு நடைமுறைப்படுத்தியுள்ளது. இத்திட்டம் பொது விநியோகம்

ஒன்றையே நம்பியுள்ள நலிந்த பிரிவினரின் பொருளாதாரப் பிரச்சினையைத் தணிப்பதற்காக நடைமுறைப் படுத்தப்பட்டுள்ளது.

பொது விநியோக முறையின் கீழ் சாதாரண ரக அரிசி கிலோ 1.75 ரூபாய் என்ற குறைந்த விலையிலும் சன்ன ரகம் கிலோ 2.00 ரூபாய் என்ற குறைந்த விலையிலும், மிகச் சன்ன ரகம் கிலோ 2.15 ரூபாய் என்ற குறைந்த விலையிலும் விற்கப்படுகிறது. இவ்வாறு குறைந்த விலையில் அரிசி விற்பதால் அரசுக்கு சாதாரண ரகத்தில் கிலோ ஒன்றுக்கு 1.35 ரூபாயும் சன்ன ரகத்தில் கிலோ ஒன்றுக்கு 1.09 ரூபாயும் மிகச் சன்ன ரகத்தில் கிலோ ஒன்றுக்கு 60 பைசாவும் நஷ்டம் ஏற்படுகிறது.

மலைப் பிரதேசங்களைத் தவிர மற்றப் பகுதிகளில் குடும்ப அட்டைகளுக்கு மாதமொன்றுக்கு 20 கிலோ வரை கோதுமை வழங்கப்படுகிறது. மலைப்பிரதேசங்களில் குடும்ப அட்டைக்கு மாதமொன்றுக்கு 30 கிலோ வரை வழங்கப்படுகிறது. நியாய விலைக் கடைகளில் கோதுமை கிலோ ரூ. 1.87 என்ற விலையிலேயே தொடர்ந்து வழங்கப்படுகிறது. 1983ஆம் ஆண்டில் 2,04,811 டன்கள் கோதுமை குடும்ப அட்டைகளுக்கு வழங்கப்பட்டது. ஆனால் 1984ஆம் ஆண்டில், 1,00,075 டன்கள் கோதுமைதான் குடும்ப அட்டைதாரர்களால் வாங்கப்பட்டுள்ளது.

நாம் அரிசியை மட்டும் நம்பி இருக்க முடியாது என்பதால், தமிழ் மக்கள், அதிக அளவில் கோதுமையை உட்கொள்ளுவதை மக்களிடையே பரவச் செய்வதில் அரசு இப்போது ஆர்வம் காட்டுகிறது. இந்த முடிவைக் கருத்தில் கொண்டு, கோதுமை உருளை மாவு ஆலைகளுடனும், ரொட்டி தயாரிப்போருடனும் சேர்ந்து, 1984 ஆகஸ்டு மாதத்தில், சென்னை இராஜாஜி மண்டபத்தில் கோதுமைப் பொருட்கள் பற்றிய கருத்தரங்கு மற்றும் கண்காட்சியை அரசு நடத்தியது.

லெவி சர்க்கரை, குடும்ப அட்டைகளுக்கு நியாயவிலைக் கடைகள் மூலம் நபர் ஒருவருக்கு, மாதமொன்றுக்கு 450 கிராம் வீதம் வழங்கப்படுகிறது. லெவி சர்க்கரை நாடு முழுவதிலும் ஒரே விலையில் விற்கப்படுகிறது. 31.3.1985 வரை, லெவி சர்க்கரையின் விற்பனை விலை கிலோ ரூ.4.00ஆக இருந்தது. 1.4.1985 முதல் இது இந்திய அரசால்

'தமிழரசு'

சந்தா விவரம்

'தமிழரசு' (தமிழ்)

ஆண்டுச் சந்தா: ரு 18

அரையாண்டுச் சந்தா: ரு 9.

'தமிழரசு' (ஆங்கிலம்)

ஆண்டுச் சந்தா: ரு 9

விவரங்கட்கு:

உதவி இயக்குநர்,
தமிழரசு அலுவலகம்,
செய்தி-மக்கள் தொடர்புத்துறை,
அரசினர் தோட்டம்,
சென்னை-600 002.

கிலோ ரூ. 4.40க்கு உயர்த்தப்பட்டது. 1984ஆம் ஆண்டில் 2,47,494 டன்கள் லெவி சர்க்கரை நியாய விலைக் கடைகள் மூலமாகக் குடும்ப அட்டைகளுக்கும், அரசு மருத்துவமனைகள், கல்வி நிலையங்களுடன் இணைந்த உணவு விடுதிகள், அனாதை இல்லங்கள் போன்ற மொத்த நுகர்வோருக்கும் வழங்கப்பட்டது. தீபாவளி, கிறிஸ்துமஸ், பொங்கல் ஆகிய பண்டிகைக் காலங்களில் கூடுதலாகவும் லெவிசர்க்கரை வழங்கப்பட்டது.

இந்திய அரசு, 1985 ஜூன் மாதத்திற்கு கூடுதலாக 3,042 டன்கள் லெவி சர்க்கரையும் 4,993 டன்கள் வெளிச்சந்தை விற்பனைச் சர்க்கரையும் ஒதுக்கீடு செய்துள்ளது. இந்த ஒதுக்கீடுகள், சர்க்கரையின் வெளிச்சந்தை விலையைப் பெருமளவு கட்டுப்படுத்த நமக்கு உதவும்.

தமிழ்நாட்டில், மண்ணெண்ணெய், நியாய விலைக் கடைகள் மூலமும், கைவண்டி உரிமதாரர்கள் மூலமும், மண்ணெண்ணெய் வியாபாரத்தை மட்டுமே நம்பியிருக்கும் சில்லறை வர்த்தகர்கள் மூலமும் பொதுமக்களுக்கு விநியோகிக்கப்படுகிறது. ஒவ்வொரு மாதமும் மத்திய அரசு இம்மாநிலத்திற்கு மண்ணெண்ணெய் ஒதுக்கீடு செய்கிறது. இம்மாநிலத்திற்கு மாதம் ஒன்றுக்கு 66,000 கிலோ லிட்டர் மண்ணெண்ணெய் தேவைப்படுகிறது. ஆனால் மத்திய அரசு ஏறக்குறைய 47,000 கிலோ லிட்டர் தான் வழங்குகிறது. மழை, வெள்ளம் வரும் காலங்களில் அவற்றால் பாதிக்கப்பட்ட மாவட்டங்களுக்கு வழங்குவதற்காக மத்திய அரசு கூடுதலாக மண்ணெண்ணெய் ஒதுக்கீடு செய்கிறது.

தமிழ்நாட்டில் மொத்தம் 2,776 மண்ணெண்ணெய் கைவண்டி உரிமதாரர்கள் உள்ளனர். அவர்கள் மாதம் ஒன்றுக்குச் சுமார் 4,700 கிலோ லிட்டர்கள் மண்ணெண்ணெய் கையாளுகின்றனர். குடும்ப அட்டைதாரர்களுக்கு மண்ணெண்ணெய் வழங்கியது போக மீதமிருந்தால், கைவண்டிதாரர்களின் ஒதுக்கீட்டை 50 லிட்டரிலிருந்து 100 லிட்டராக அதிகரிக்க மாவட்ட ஆட்சித் தலைவர்களுக்கு அரசு அனுமதி வழங்கியுள்ளது.

கைவண்டிதாரர்களைத் தவிர மண்ணெண்ணெய்வியாபாரத்தை மட்டும் நம்பியிருக்கும் சில்லறை

பதிவுச் சான்றிதழ் பெற்றுள்ளவர்கள் 2,547 பேர் உள்ளனர். இவர்கள் ஒவ்வொருவருக்கும் 500 குடும்ப அட்டைகளுக்கு மிகைப்படாமல் மண்ணெண்ணெய் வழங்க ஒதுக்கீடு செய்யப்பட்டுள்ளது.

சென்னை மாநகராட்சியிலும், மாவட்ட தலைமையகத்திலுள்ள நகராட்சிப் பகுதிகளிலும், மாதம் ஒன்றுக்கு ஒரு குடும்ப அட்டைக்கு 10 லிட்டர் மண்ணெண்ணெய் வழங்கப்படுகிறது. இதர நகராட்சி மற்றும் நகரியப் பகுதிகளில், மாதம் ஒன்றுக்கு ஒவ்வொரு குடும்ப அட்டைக்கு 6 லிட்டர் வீதமும், நகரப் பஞ்சாயத்துக்களில், மாதமொன்றுக்கு 5 லிட்டர் வீதமும், கிராமப் புறங்களில், மாதமொன்றுக்கு 3 லிட்டர் வீதமும், மண்ணெண்ணெய் வழங்கப்படுகிறது. மாவட்டங்களுக்கு வழங்கப்படும் மண்ணெண்ணெயில், குடும்ப அட்டைக்கு வழங்கியது போக மீதமிருந்தால் மற்ற நகராட்சிப் பகுதிகளிலும் நகரியங்களிலும் குடும்ப அட்டைக்கு வழங்கப்படும் மண்ணெண்ணெயின் அளவை 10 லிட்டர் வரையில் உயர்த்தி வழங்க, மாவட்ட ஆட்சித்தலைவர்களுக்கு அனுமதி வழங்கப்பட்டுள்ளது.

குடும்ப அட்டைதாரர்களுக்குப் பொது விநியோக முறையின்கீழ் வழங்கும் பொருட்டு, மத்திய அரசு இறக்குமதி செய்யப்பட்ட பாமோலின் எண்ணெய்யை மாநிலங்களுக்கு வழங்குகிறது. 1984ஆம் ஆண்டு ஜனவரி மாதம், மத்திய அரசு இம்மாநிலத்திற்கு 7,000 டன்கள் பாமோலின் ஒதுக்கீடு செய்தது. பிப்ரவரி மாதம் 4,000 டன்கள் பாமோலினும், 3,500 டன்கள் சோயாபீன்எண்ணெய்யும் ஒதுக்கீடு செய்தது. மார்ச் மாதமும், ஏப்ரல் மாதமும் மாதமொன்றுக்கு 1,000 டன்கள் பாமோலினும், 6,500 டன் கள் சோயாபீன் எண்ணெய்யும் வழங்கப்பட்டது.

தமிழ்நாட்டில் 118.88 இலட்சம் குடும்ப அட்டைகள் உள்ளன.

சென்னை நகரத்தில், குடும்ப அட்டைதாரர்களுக்கு டின்களில் அடைக்கப்பட்ட பாமோலின் எண்ணெய்யும் நியாய விலைக் கடைகள் மூலம் விற்கப்படுகிறது. இந்த டின்களில் அடைக்கப்பட்ட எண்ணெய், மத்திய அரசின் நிறுவனமான இந்துஸ்தான் தாவர எண்ணெய்க் கழகம் மூலமாக வழங்கப்படுகிறது.

கிராமப்புறம், நகர்ப்புறம் என்ற பாகுபாடின்றி ஒரு குடும்ப அட்டைக்கு மாதம் ஒன்றுக்கு 1 கிலோ சமையல் எண்ணெய் பொது விநியோக முறையின் கீழ் வழங்கப்படுகிறது. போதுமான அளவு எண்ணெய் கையிருப்பில் இருந்தால் மாதத்திற்கு 2 கிலோ எண்ணெய் வழங்கப்படுகிறது. உதிரி பாமோலின் எண்ணெய்யின் விலை கிலோவிற்கு 10.55ரூபாய் என்றும், 2 கிலோ டின்னின் விலை 28.35 ரூபாய் என்றும் நிர்ணயிக்கப்பட்டுள்ளது. இவற்றைத்தவிர இந்துஸ்தான் தாவர எண்ணெய்க் கழகம் ஒரு கிலோ பாலிதீன் பைகளையும் அறிமுகப்படுத்தியுள்ளது. இதன் விலை ஒரு கிலோவிற்கு 12.30 ரூபாய் ஆகும்.

தமிழ்நாடு நுகர்பொருள் வாணிபக் கழகம் மாவட்டங்களில் 13 கொள்கலன்களைக்கட்டியுள்ளது. சென்னை துறைமுகத்தில் 3,000 டன்கள் கொள்திறன் கொண்ட கொள்கலன் ஒன்று கட்டி முடியும் தறுவாயில் உள்ளது. தமிழ்நாட்டு நுகர்பொருள் வாணிபக் கழகம், சென்னை துறைமுகத்திலிருந்து மாவட்டங்களுக்குச் சமையல் எண்ணெய் எடுத்துச் செல்ல கொள்கலன்கள் கொண்ட 5 லாரிகளை அதன் சொந்தச் செலவில் வாங்கிக் கொள்ள அரசு அனுமதி அளித்துள்ளது. ஏழாவது ஐந்தாண்டுத் திட்டத்தின் கீழ் 3000 டன் கொள்திறன் கொண்ட ஒரு கொள்கலனை தூத்துக்குடி துறைமுகத்தில் ரூபாய் 15 இலட்சம் செலவில் கட்ட அரசு தீர்மானித்துள்ளது.

தமிழகத்தில் கட்டுப்பாட்டுத் துணி (controlled cloth) தமிழ்நாடு நுகர்பொருள் வாணிபக் கழகம் மற்றும் கூட்டுறவுத்துறை ஆகிய அரசு நிறுவனங்களால் நடத்தப்படும் நியாய விலைக் கடைகள் மூலமாக மட்டுமே விநியோகிக்கப்படுகிறது. 1985-86 ஆம் ஆண்டுக்கு 18 மில்லியன் சதுர மீட்டர் கட்டுப்பாட்டுத் துணி தமிழ்நாட்டிற்கு ஒக்கீடு செய்யப்பட்டுள்ளது.

அரிசி, கோதுமை, சர்க்கரை, மைதா, ரவை, பாமோலின், மண்ணெண்ணெய் மற்றும் கட்டுப்பாட்டு துணி போன்ற கட்டுப்பாட்டுக்கடங்கிய பொருட்களைத் தவிர தினமும் உபயோகிக்கப்படும் புளி, உப்பு, துணி, சோப்பு, பல்புகள், வலி நிவாரணிகள், சைக்கிள் ட்யூபுகள், டயர்கள், நிரோத் போன்றவையும் நியாய விலைக் கடைகளில் விற்கப்படுகின்றன. குளியல் சோப்பு பிளேடு, கள், பேட்டரிகள் மற்றும் தீப்பெட்டிகள் தயாரிப்பாளர்களை அவர்கள் தயாரிக்கும் பொருட்களில் ஒரு பகுதியை நுகர்பொருள் வாணிபக் கழகம் மற்றும் கூட்டுறவுச் சங்கங்களின் கடைகளின் மூலம் கட்டுப்பாட்டு விலையில் விற்க வேண்டும் என மைய அரசு கட்டாயப்படுத்தியதன் பேரில் இப்பொருட்களும் தற்போது தயாரிப்பாளர்களிடமிருந்து பெறப்பட்டு நியாய விலைக்கடைகள் மூலம் விற்கப்படுகின்றன.

நியாய விலைக்கடைகள் சீராக நடைபெற அரசால் பல நடவடிக்கைகள் மேற்கொள்ளப்பட்டுள்ளன. சென்னை நகரத்தில் நியாயவிலைக் கடைகளை ஆய்வு செய்ய உணவுப்பொருள் வழங்கல் மற்றும் நுகர்வோர் பாதுகாப்புத் துறை ஆணையாளரின் தலைமையில் ஆலோசனைக் குழு ஒன்று அமைக்கப்பட்டுள்ளது.

நியாய விலைக் கடைகள் சரியான முறையில் இயங்குகின்றனவா, அவற்றில் குடும்ப அட்டைகளுக்கு உணவுப்பொருள்கள் வழங்கப்படுகின்றனவா அல்லது போலி பில்கள் தயாரித்து அப்பொருட்களைக் குடும்ப அட்டைகளுக்கு வழங்காமல் தவறான வழியில் எடுத்துச் செல்லப்படுகிறதா என்பதைத் தீவிரமாகக் கண்காணிப்பதற்கு விழிப்புப் பணிக் குழுக்கள் அமைக்கப்பட்டுள்ளன.

புதிய குடும்ப அட்டைகள் வழங்கல்:

பொதுமக்கள் சிரமமின்றி புதிய குடும்ப அட்டைகள் பெறும் பொருட்டு அரசு பல அறிவுரைகள் வழங்கியுள்ளது. புதிதாக மணமானவர்கள், பெயர்நீக்கல் சான்றிதழை ஒப்படைப்பதின் மூலமாகவும், வேறு மாநிலங்களிலிருந்து குடி பெயர்ந்தவர்கள் ஒப்புவிப்பு சான்றிதழை ஒப்படைப்பதின் மூலமாகவும், புதிய குடும்ப அட்டை பெறலாம். குடும்ப அட்டைகளை தொலைத்தவர்களுக்கும், கறை படிந்த அட்டைகளை வைத்திருப்பவர்களுக்கும், ஐந்து ரூபாய் கட்டணம் செலுத்தியவுடன் புதிய குடும்ப அட்டைகள் வழங்கப்படும். விலாச மாற்றத்திற்கு, புதிய விலாசம் எங்குள்ளதோ அங்குள்ள உதவி ஆணையாளரை அணுகினால் போதும். புதிய குடும்ப அட்டைக்கு விண்ணப்பிக்கும்போது உறுதி வாக்குமூலம் வழங்கும் முறையினை அரசு நீக்கியுள்ளது.

சுற்றுப்புறச் சூழ்நிலைப் பாதுகாப்பு

சுற்றுப்புறத் தூய்மையைப் பாதுகாக்க, பள்ளிக் குழந்தைகளுக்கு இயற்கையைப் பற்றிய பாடம் கற்பிப்பதிலிருந்து சுற்றுப்புறச்சூழல் தரக்குறைவைத் தவிர்ப்பதற்கான நடவடிக்கைகள் எடுப்பது வரையிலான பல்வேறு பணிகளை மேற்கொள்வது அவசியம்.

சுற்றுப்புறப் பாதுகாப்பு நடவடிக்கைகள் தற்கால மற்றும் வருங்காலச் சந்ததியினரின் நலனைக் குறிக்கோளாகக் கொண்டுள்ளன. நீர் மற்றும் காற்றின் தன்மையைப் பாதுகாப்பதும், நீர் மற்றும் காற்றின் தன்மை குறைவாக உள்ள இடத்தில் அதை உயர்த்துவதும், சுற்றுப்புறச் சூழல் பாதுகாப்பின் ஒரு அம்சமாகும்.

1983ஆம் ஆண்டு ஜூலை திங்களில் ஏற்படுத்தப்பட்டு சுற்றுப்புறத் தூய்மைக் கட்டுப்பாட்டுத் துறை நீர் நிலம் மற்றும் காற்று மாசு படுதலைக் கட்டுப்படுத்துவதன் மூலம் சுற்றுப்புறத் தூய்மையைப் பாதுகாப்பது தனது குறிக்கோளாக ஏற்றுள்ளது.

இம் மாநிலத்தில், 1981ஆம் ஆண்டு ஆகஸ்டு மாதத்திலிருந்து மத்திய நீர் (மாசு தடுப்பு மற்றும் கட்டுப்பாடு) சட்டம் 1974 (1974ஆம் ஆண்டு மத்திய சட்டம் 6) அமல்படுத்தப்பட்டு வருகிறது.

மேற்படிச் சட்டத்தின்கீழ் நீரின் மாசினைத் தடுக்கவும், கட்டுப்படுத்தவும் தன்னிச்சையாகச் செயல்படும் வகையில் 1982ஆம் ஆண்டு பிப்ரவரி 27 முதல் தமிழ்நாடு மாசு கட்டுப்பாடு வாரியம் அமைக்கப்பட்டுள்ளது.

1981ஆம் ஆண்டு மே மாதம் 16ஆம் நாள் முதல் மத்திய காற்று (மாசு தடுப்பு மற்றும் கட்டுப்பாடு) சட்டம், 1981 (1981ஆம் ஆண்டு மத்திய சட்டம் 14) இயற்றப்பட்டு செயற்படுத்தப்படுகிறது. இச்சட்டத்தின்படி தமிழ்நாடு மாசு கட்டுப்பாடு வாரியம் இச்சட்டத்தினைச் செயல்படுத்தும் பொறுப்பினையும் மேற்கொண்டுள்ளது.

மாநிலத்திலுள்ள நீரோடைகள், கிணறுகள், நீர் நிலைகள் மாசடைவதைத் தடுக்கவும் மற்றும் காற்று மண்டலம் மாசுபடுவதைத் தடுக்கவும், கட்டுப்படுத்தவும் விரிவான திட்டத்தை உருவாக்குதல்.

நீர், காற்று மாசுபடுவதால் ஏற்படும் பிரச்சினைகள் பற்றிய ஆய்வு மற்றும் ஆராய்ச்சி நடத்த ஒத்துழைப்புத் தருவது மற்றும் நீர், காற்று மாசு படுதலை குறைக்கவும், தடுக்கவும் மற்ற நிறுவனங்களையும் பொதுமக்களையும் ஊக்குவித்தல் மற்றும் ஈடுபடச் செய்தல்.

தொழிற்சாலைக் கழிவுநீர் மற்றும் கழிவுநீர் சுத்திகரிப்பு நிலையங்களை ஆய்வு செய்தல் மற்றும் கழிவுநீரைச் சுத்திகரிப்பு மேற்கொள்ளும் திட்டங்கள், விவரக் குறிப்பீடுகள் மற்றும் இதர அடிப்படை விவரங்களை ஆய்வு செய்தல்.

தொழிற்சாலைகள் வெளியேற்றும் கழிவுநீர் மற்றும் வெளியேற்றப்பட்ட கழிவுநீர் கலந்த நீரின் தன்மைக்கான தரங்களை அவ்வப்போது நிர்ணயித்தல், மாநிலத்தின் நீர் நிலைகள் வகைப்படுத்தல், தொழிற்சாலை மற்றும் தானியங்கி ஊர்திகள் ஆகியவற்றால் வெளியிடப்படும் பொருள்களின் தரத்தை நிர்ணயித்தல்.

1978ஆம் ஆண்டு மத்திய நீர் (மாசுதடுப்பு மற்றும் கட்டுப்பாடு) திருத்தச் சட்டம் தமிழ்நாட்டில் 1984ஆம் ஆண்டு முதல் அமுல்படுத்தப்படுகிறது.

மாநிலம் முழுவதும் நீர் மற்றும் காற்றின் தன்மையைப் பராமரிக்க தமிழ்நாடு மாசு கட்டுப்பாடு வாரியத்திற்குத் தேவையான கருவிகளடங்கிய ஆய்வுக்கூடம் இருப்பது அவசியமாகும். திருவான்மியூரில் தமிழ்நாடு மாசு கட்டுப்பாடு வாரியத்திற்காக நிறுவ இருக்கும் ஆய்வுக்கூடம் முடியும் தறுவாயில் உள்ளது.

தமிழ்நாடு மாநில சுற்றுப்புறச் சூழல் நலக்குழு இம்மாநிலத்தின் சுற்றுப்புறச் சூழ்நிலையைப் பாதுகாப்பதற்கு அறிவுரை வழங்கும் உயர்மட்டக் குழுவாக இயங்கி வருகிறது. ரூ. 50 இலட்சத்திற்கு மேல் மதிப்புள்ள வளர்ச்சித் திட்டங்களும், தொழிற்சாலைகளும், சுற்றுப்புறச் சூழல் சம்பந்தமாக இக்குழுவின் அங்கீகாரத்தைப் பெற வேண்டும். மாண்புமிகு முதலமைச்சர் இக்குழுவின் தலைவரும், சுற்றுப்புறத்தூய்மைக் கட்டுப்பாட்டுப் பொறுப்பை வகிக்கும் அமைச்சர் இக்குழுவின் துணைத் தலைவரும் ஆவார்கள். தமிழ்நாடு மாசு கட்டுப்பாடு வாரியத்தின் உறுப்பினர்- செயலாளர், தமிழ்நாடு மாநில சுற்றுப்புறச் சூழல் நலக்குழுவின் உறுப்பினர்-செயலாளரும் ஆவார். சென்னைக் குடிநீர் விரிவாக்கத் திட்டத்திற்குப் பெரும் உதவியாக அமையும் கிருஷ்ணா நீர்த் திட்டத்திற்கு 1984-85ஆம் ஆண்டு இக்குழு ஒப்புதல் அளித்து இருக்கிறது.

பறவைகளினால் விமானத்திற்கு ஏற்படும் அபாயத்தைத் தடுக்க அரசால் அமைக்கப்பட்ட விமான நிலைய சுற்றுப்புறப் பாதுகாப்புக் குழு விமான நிலையத்திற்கு அருகாமையில் பறவைகளை ஈர்க்கும் காரணங்களை ஆய்ந்து பறவைகளால் விமானங்களுக்கு ஏற்படும் விபத்துக்களைக் குறைப்பதற்கு தக்க வழி வகைகளைச் செய்கிறது.

கடலோரப் பகுதிகளின் கடலேற்ற எல்லையிலிருந்து 500 மீட்டர் தூரத்திற்கு உட்பட்ட பகுதிகளில் பல்வேறு வளர்ச்சிப் பணிகளை ஒருங்கிணைக்கவும், ஒழுங்குபடுத்தவும் தலைமைச் செயலாளர் அவர்களின் தலைமையில் ஓர் உயர்மட்டக் குழு அமைக்கப்பட்டுள்ளது.

சமுதாயத்தின் வெவ்வேறு மட்டங்களிலும் சுற்றுப்புறச் சூழல் சம்பந்தமான விழிப்புணர்ச்சியை ஏற்படுத்துவது சுற்றுப்புறச் சூழல் தன்மையைக் காப்பதன் ஒரு முக்கியப் பணியாகும். கருத்தரங்குகள் மற்றும் கலந்துரையாடல்கள் சுற்றுப்புறச் சூழல் பற்றிய விழிப்புணர்ச்சியை ஏற்படுத்தும் முக்கிய கருவிகளாகும். சுற்றுப்புறத் தூய்மைக் கட்டுப்பாட்டுத் துறையும், தமிழ்நாடு மாசு கட்டுப்பாடு வாரியமும் இது போன்ற கருத்தரங்குகளை நடத்துவதில் முக்கிய பங்கு ஏற்றன.

புரட்சிக் கவிஞர் விருது!

பாவேந்தர் பாரதிதாசனாரின் 85-வது பிறந்தநாள் விழா, மதுரையில்-விக்டோரியா எட்வர்டு மன்றத்தில் (9-6-85) சிறப்புற நடைபெற்றது.

அன்று காலை 9 மணியளவில், மதுரை எம். ஜி. ரத்தினம்மாள் குழுவினரின் நாதசுர இசையோடு தொடங்கிய அவ்விழாவில், மதுரை இசைக் கல்லூரி முதல்வர் திருப்பாம்புரம் சிவசுப்பிரமணியம் தமிழ்த்தாய் வாழ்த்துப் பாடினார். செய்தி - மக்கள் தொடர்புத் துறைத் துணை இயக்குநர் திரு வி. டி. வீரப்பன் வரவேற்புரையாற்றினார்.

தமிழ் வளர்ச்சி - பண்பாட்டுத் துறைச் செயலாளர் டாக்டர் ஔவை. நடராசன் தலைமையில் நடைபெற்ற கருத்தரங்கில் மாண்புமிகு வேளாண்மைத் துறை அமைச்சர் டாக்டர் கா. காளிமுத்து அவர்கள் விழாத் தொடக்கவுரையாற்றினார்.

அதைத் தொடர்ந்து-'அறிஞர்கள் வழியில் பாவேந்தர்'..பாரதியார் என்ற தலைப்பில் டாக்டர் சொல்விளங்கும் பெருமாளும், சாத்தனார் எனுந் தலைப்பில் தமிழ்வளர்ச்சி உதவி இயக்குநர் திரு பெரியாண்டவனும், இளங்கோ என்ற தலைப்பில் பேராசிரியர் டாக்டர் சு. பாலச்சந்திரனும் உரையாற்றினர்.

பிற்பகல் 12 மணியளவில் கவிஞர் திரு வலம்புரிஜான் எம். பி. அவர்கள் தலைமையில் 'பாவேந்தர் பார்வையில்....' என்கிற பொதுத் தலைப்பில் பல்வேறு பொருளில் கவியரங்கம் தொடங்கியது.

மாண்புமிகு கூட்டுறவுத் துறை அமைச்சர் திரு கே. கே. எஸ். எஸ். ஆர். இராமச்சந்திரன் அவர்கள் தொடக்கவுரையாற்றினார்.

கவிஞர் பெருமக்கள் - திருமதி குருவம்மாள் (சமுதாயம்), திரு சாமி பழனியப்பன் (தொழிலாளர்), திரு சொ. சோ. மீ. சுந்தரம் (காதல்), கடந்த ஆண்டுக்கான பாவேந்தர் பாரதிதாசன் விருது பெறும் கவிஞர் திரு உலகநாதன் (தமிழ்), திரு இளந்தேவன்(வீரம்) ஆகியோர் கவிதை பாடினர்.

மாண்புமிகு செய்தி-அறநிலையத்துறை அமைச்சர் திரு இராம. வீரப்பன் அவர்களும் கலந்து கொண்டு சிறப்பித்த இவ்விழாவின் முடிவில்-மதுரை மாவட்டச் செய்தி மக்கள் தொடர்பு அலுவலர் திரு ப. சாமிநாதன் நன்றியுரையாற்றினார்.

தந்தி 'கன்னியாமில்க்' தொலைபேசி: 3356

கன்னியாகுமரி மாவட்டக் கூட்டுறவுப் பால் உற்பத்தியாளர்கள் ஒன்றியம் (வரையறுக்கப்பட்டது)

எண். 2946

நாகர்கோவில்

எங்கள் மனம் கனிந்த நல்வாழ்த்துகள்

எங்கள் ஒன்றியம் மற்றும் கன்னியாமில்க் பார்களில் சுத்தமான-கலப்படமற்ற

- பதப்படுத்திய பால்
- நெய்
- பால்வெண்ணெய்
- நறுமணப் பால்
- பால்பேடா

ஆகியவைகளைக் குறைந்த விலையில் விற்பனை செய்கிறோம்.

வாங்கிப் பயன் அடைவீர்!

அ. பொன்னய்யா ரெங்கநாதன்,
நிர்வாக இயக்குநர்
நிர்வாகக்குழு உறுப்பினர்கள் மற்றும்
உறுப்பினர்கள்.

ம. கருப்பையா, இ.ஆ.ப.,
பெருந்தலைவர்-கன்னியாகுமரி மாவட்டப்
பால் உற்பத்தியாளர்கள் ஒன்றியம்-
மாவட்ட ஆட்சித் தலைவர்.

ADVT.

பொருட்காட்சி நிறைவும் புரட்சிக் கவிஞர் விருதும் !

ஐந்தாவது முறையாக 28-4-85 அன்று மதுரை மாநகரில் தொடங்கி வைக்கப்பட்ட அரசு சித்திரைப் பொருட்காட்சி 43 நாட்கள் சீரும் சிறப்புமாக நடைபெற்று 9-6-85 அன்று நிறைவு விழா கண்டது. தமிழ்நாடு அரசு நடத்தும் இந்த 26வது பொருட்காட்சிக்கு மொத்தத்தில் ஏழு லட்சம் பேருக்கு மேல் வருகை தந்திருக்கிறார்கள்.

நிறைவு விழாவிற்கு மாண்புமிகு பொதுப் பணித்துறை அமைச்சர் திரு யா. சை. மு. யூசுப் அவர்கள் தலைமை தாங்கினார். மதுரை மாவட்ட ஆட்சித் தலைவர் திரு இரா. வரதராஜுலு இ.ஆ.ப. வரவேற்புரையாற்றினார்.

தமிழ் வளர்ச்சி - பண்பாட்டுத் துறைச் செயலாளர் டாக்டர் ஔவை நடராசன், வேளாண்மை விளைபொருள் வாரியத் தலைவர் திரு எஸ். பாண்டியன் ஆகியோர் உரையாற்றினார்கள்.

அன்று காலையில் நடைபெற்ற பாவேந்தர் பாரதிதாசன் பிறந்தநாள் விழா தொடர்ச்சியாக இவ்விழாவில் மாண்புமிகு செய்தி-அறநிலையத் துறை அமைச்சர் திரு இராம. வீரப்பன் அவர்கள் பாவேந்தரின் திருவுருவப் படத்தைத திறந்துவைத்தார்.

இதற்குமுன்-விழா தொடங்கு முன்பாகத் தமிழன்னைக்காக நிர்மாணிக்கப்பட்ட இரத பீடம் மாண்புமிகு செய்தி அறநிலையத்துறை அமைச்சர் அவர்களால் திறந்து வைக்கப் பட்டது.

ஆண்டுதோறும், அரசு வழங்கிவரும் பாவேந்தர் பாரதிதாசன் விருது இந்த ஆண்டு மலேசியக் கவிஞர் திரு உலகநாதன் அவர்களுக்கு-அந்த வரிசையில் ஒன்பதாம் நபராக இந்தப் பொருட்காட்சி நிறைவு விழாவில் அளிக்கப்பட்டது. இதற்கான 4 பவுன் பொற் பதக்கத்தைக் கவிஞருக்கு அணிவித்து பத்தாயிரம் ரூபாய் ரொக்கப்பரிசையும் மாண்புமிகு செய்தி-அறநிலையத்துறை அமைச்சர் திரு. இராம. வீரப்பன் அவர்கள் வழங்கினார்.

விருதுபெற்ற கவிஞரின் ஏற்புரைக்குப் பின் - பொருட்காட்சி நிறைவு விழாச் சிறப்புரையாற்றிய மாண்புமிகு செய்தி-அறநிலையத்துறை அமைச்சர் அவர்கள்-''தமிழறிஞர்களுக்கு விருது வழங்கியும் ஓய்வூதியம் அளித்தும் இந்த அரசு சிறப்பித்து வருகிறது. 60 வயதைத் தாண்டிய தமிழறிஞர்களுக்கு மாதந்தோறும் அரசு வழங்கி வரும் உதவித்தொகை, அவர்கள் மறைந்துவிட்டால் அவர்களுடைய மனைவிமார்களுக்கு இறுதி வரை வழங்கப்பட வேண்டுமென்று மாண்புமிகு தமிழக முதல்வர் டாக்டர் புரட்சித் தலைவர் அவர்கள் இந்த ஆண்டு ஆணை பிறப்பித்திருக்கிறார்'' என்று பெருமையோடு குறிப்பிட்டார். இந்தப் பொருட்காட்சி மூலம் செலவெல்லாம் போக அரசுக்குக் கிடைத்த நிகரலாபம் ரூ. 2.75 இலட்சம் என்றும் அவர் தமது உரையின்போது தெரிவித்தார்.

இப்பொருட்காட்சியில் சிறப்புற அரங்கு அமைத்திருந்தவர்களுக்கும், நன்முறையில் குழந்தை வளர்த்திருந்த தாய்மார்களுக்கும் இவ்விழாவில் பரிசுகள் வழங்கப்பட்டன.

விழா முடிவில் (பொருட்காட்சிப் பொறுப்பு) இணை இயக்குநர் திரு ஆர். கே. கிருஷ்ணமூர்த்தி நன்றி கூறினார்.

—இந்திரன்

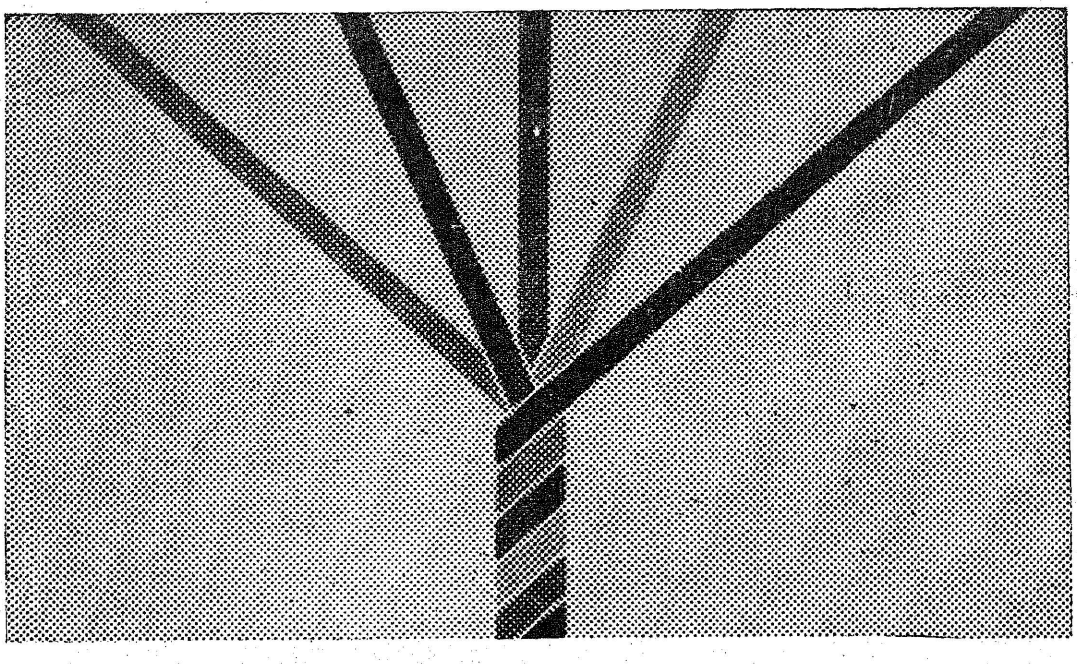

கே. ஜி. குரூப் கம்பெனிகள்

ஒன்று சேர்ந்ததன் வலிமையையும் தத்தம் தனித்தன்மைகளையும் ஒருங்கே கொண்டவை.

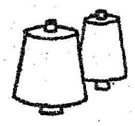

ஸ்ரீ கண்ணபிரான் மில்ஸ் லிட்

தி கதிரி மில்ஸ் (கோவை) லிட்

பருத்தி மற்றும் பிளன்டெட் நூல் உற்பத்தியாளர்கள்.

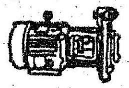

கோயமுத்தூர் பிரிமியர் கார்ப்பரேசன் (பி) லிட்

'சிபிசி பிரிமியர்' மோட்டார் மற்றும் பம்புசெட் தயாரிப்பாளர்கள்.

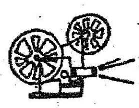

கே. ஜி. ஆர்ட்ஸ் சென்டர் (பி) லிட்

நான்கு ஏர்கண்டிஷன்ட சினிமா தியேட்டர்களைக் கொண்ட காம்ப்ளக்ஸ்

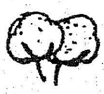

கே. கோவிந்தசாமி நாயுடு & சன்ஸ் அன்னூர்

பஞ்சு வியாபாரிகள்

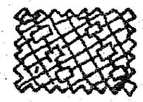

கதிரி:.பேப்ஸ்

துணி தயாரிப்பாளர்கள்

KG **கே. ஜி. குரூப் கம்பெனிகள்**

86, ஆர்ட்ஸ் காலேஜ் ரோடு, கோயமுத்தூர்-641018.

OBM/8195.TM

ADVT.,

சின்கோனா

சின்கோனாத்துறை கடந்த 124 ஆண்டுகளாக, குனைன் சல்பேட், மற்றும் குனைன் ஹைட்ரோ குளோரைடு போன்ற கொய்னாப் பொருட்கள் குனிடின் சல்பேட், மருந்து மற்றும் நறுமணத் தைலங்கள் முதலியவற்றை உற்பத்தி செய்து வருகிறது.

இது வணிக அடிப்படையில் தமிழக அரசின்கீழ் ஒரு துறையாக இயங்கி வருகிறது. 2,166 நிரந்தரத் தொழிலாளர்களும், 786 தற்காலிகத் தொழிலாளர்களும் ஆக மொத்தம் 2,952 தொழிலாளர்கள் இத்துறையில் பணியாற்றி வருகின்றனர். இத்துறை தயாரிக்கும் பொருட்களுக்குத் தேவையான மூலப் பொருட்கள், நீலகிரி, கோயம்புத்தூர் மாவட்டத்திலுள்ள ஆனைமலை, மதுரை மாவட்டத்திலுள்ள கொடைக்கானல் தாலுக்காவில் மேல் பழனிமலை ஆகிய இடங்களில் உள்ள இத்துறையின் தோட்டங்களிலேயே பயிடரிப்படுகின்றன.

கோயம்புத்தூர் மாவட்டம் ஆனைமலையிலுள்ள தொழிற்சாலைகளிலும், நீலகிரி மாவட்டம் நடுவட்டத்திலுள்ள தொழிற்சாலையிலும் அவ்வகை மூலப் பொருட்கள் யாவும் பதனிடப்படுகின்றன.

துறையின் தொழிலாளர்களில் பெரும்பான்மையோர் ஆதிதிராவிடர்கள் (60 சதவீதம்) (Adi-Dravidars Scheduled casts) பின் தங்கியவகுப்பினர் (30 சதவீதம்) Backward classes ஆவர் என்பதைக் குறிப்பிட வேண்டும்.

சின்கோனாத் துறையின் நடவடிக்கைகள் இரு பெரும் பிரிவுகளாக வகைப்படுத்தப்படுகின்றன. ஒரு பிரிவு மலேரியா நோயை ஒழிப்பதற்காகப் பயன்படுத்தப்படும் குனைன் சல்பேட் மருந்தையும், இதய நோய்களைக் குணப்படுத்தப்படும் குனிடின் சல்பேட் போன்ற உயிர் காக்கும் மருந்துகள் தயாரிக்கும் பணியில் ஈடுபட்டுள்ளது. மற்றொரு பிரிவு, மருந்து மற்றும் நறுமணத்தைலங்களைத் தயாரிக்கிறது.

பற்பொடி வழங்கும் திட்டத்தின்கீழ் பற்பொடி தயாரித்து கிராமப்புறக் குழந்தைகளுக்கு வழங்கும் பணியை மேற்கொண்டுள்ளது. பற்பொடி, 30 கிராம் எடையுள்ள பைகளில், நீலகிரி கோயம்புத்தூர், பெரியார், சேலம் மற்றும் தர்மபுரி மாவட்டங்களிலுள்ள கிராமப்புறக் குழந்தைகளுக்கு வழங்கப்படுகிறது.

1985 ஏப்ரல் மாதம் 2.1 மெட்ரிக் டன் எடையுள்ள குனைன் ஹைடிரோ குளோரைடு 1 கிலோ ரூ. 910 என்ற விலையில் ரூ. 19.11 லட்சத்திற்கு ஆர்டர் பெறப்பட்டது. ரூ. 9.1 லட்சம் பெறப்பட்டு 1 மெட்ரிக் டன் குனைன் ஹைடிரோ குளோரைடு விற்கப்பட்டது.

மருந்து மற்றும் நறுமணத் தைலங்கள் ஆகியவற்றின் வாயிலாகக்கிடைக்கும்வருவாய் சீராக அதிகரித்து வருகிறது.

பொது மக்கள் விரும்புகின்ற சின்பிரஸ், சினோமாஸ் போன்ற வீட்டு உபயோகப் பொருட்களின் தேவை அதிகரித்துக்கொண்டே வருகிறது. இத்துறையில் விற்பனை செய்யப்படும் மிக சுத்தமான யூகலிப்டஸ் தைலத்திற்கான அதிகப்படி தேவை குறிப்பிடத் தக்கதாகும்.

மருந்து மற்றும் நறுமணத் தைலங்களின் தேவை மக்களிடையே ஒரே சீராக இருந்து வருகிறது. அதன் விளைவாக ரூ. 30,245 மதிப்புள்ள துறையின் பொருட்கள் தமிழகமெங்குமுள்ள காதி கிராப்ட் விற்பனை நிலையங்களில் 1983-84ஆம் ஆண்டில் விற்பனை செய்யப்பட்டுள்ளது. 1984-85ஆம் ஆண்டு ரூ.4,316.70 மதிப்புள்ள பொருட்கள் விற்பனை செய்யப்பட்டது. 1985-86ஆம் ஆண்டும் காதி கிராப்டு மூலமாக விற்பனை செய்யப்படும்.

1983-84ஆம்ஆண்டில்ரூ.64,160 மதிப்புள்ள பொருட்கள், மதுரை,வேலூர்,சேலம், கோயம்புத்தூர் மற்றும் சென்னை ஆகிய இடங்களில் நடைபெற்ற சுற்றுலா மற்றும் தொழில் கண்காட்சிகளில் விற்பனை செய்யப்பட்டது.1984-85ஆம்ஆண்டில்ரூ. 66,972 மதிப்புள்ள பொருட்கள் விற்பனை செய்யப்பட்டன. தமிழகத்தின் வெவ்வேறு மாவட்டங்களில் ஆங்காங்கு இனிமேல் நடைபெறும் கண்காட்சிகளில் இத்துறை பங்கேற்று துறையில் தயாரிக்கப்படும் பொருட்களை விளம்பரம் செய்தும், விற்பனை செய்தும் வருவாய் ஈட்டப்படும்.

சின்கோனாத் துறையின் பல்திறத் திட்டத்தின் ஒரு பகுதியாக நீலகிரி மாவட்டம் நடுவட்டம் என்னுமிடத்திலுள்ள மருந்து மற்றும் நறுமணத் தைலங்கள் தயாரிக்கும் தொழிற்சாலையில் கற்பூரத்தைலம் மற்றும் கற்பூர வில்லைகள் தயாரிக்கப்பட்டுகின்றன. இவைகளின் உற்பத்தி நிறைவளிக்கும் வகையில் உள்ளது.

பல்வேறு உற்பத்தி பொருட்களைத் தயாரிக்கத் தேவையான மூலப் பொருட்களைப் பெற இத்துறையின் மலைத் தோட்டங்களில் அப்பயிர்களைப் பயிரிடுவதற்கு பல்வேறு பணிகளை இத்துறையே மேற்கொண்டுள்ளது. 31.3.1985ஆம் நாளன்றின்படி 2,141.83 எக்டேர் பரப்புள்ள சின்கோனா நிலங்களையும் மற்றும் 1,389.22 எக்டேர் பரப்புள்ள மருந்து மற்றும் நறுமணத் தைல வகைப் பயிர்கள் கொண்ட நிலங்களையும் இத்துறை தனது நேரிடைமேற்பார்வையில்கொண்டுள்ளது. 1983-84ஆம் ஆண்டில் 163.40 எக்டேர் நிலப்பரப்பில் மருந்து மற்றும் நறுமணத் தைலப் பயிர்கள் சாகுபடி செய்யப்பட்டன. அது 1984-85ஆம் ஆண்டில் 124.10 எக்டேர் நிலப்பரப்பிலும், 1985-86ஆம் ஆண்டில் 106 எக்டேர் நிலப் பரப்பிலும் சாகுபடி செய்யப்படும்.

சின்கோனாப் பெப்ரிபியுஜிலிருந்து குனைன் சல்பேட், குனிடின் சல்பேட் ஆகியவற்றைத் தயாரித்தல், தேயிலைக் கழிவிலிருந்து ' கபீன் ' (Caffeine) தயாரித்தல்போன்றபணிகள் இத்துறையின் அண்மைக்கால முக்கிய சாதனைகளாகும். குடும்ப நலத் திட்டத்திற்காகத் தயாரிக்கப்படும் கருத்தடை மாத்திரைகளில் உள்ள கார்சிடிசான் ஸ்டிராய்டு ஹார்மோன் போன்றவற்றைத் தயாரிக்கத் தேவைப்படும் மூலப்பொருளான ''டயஸ்ஜெனின்'' என்ற பொருளைத் தயாரித்தல், கொசுக்களை விரட்டும் ''சினோமாஸ்'' என்ற களிம்பையும் ''சின்ஸ்ப்ரே'' என்ற தெளிப்பான் மருந்தையும் தரையைத் தூய்மையாக்கப் பயன்படும் கிருமிநாசினி 'சின்பிரஷ்' என்ற தெளிப்பான் மருந்தையும் தயாரித்து விற்பனை செய்தல் ''சினினோரமா'' ''தொட்டபெட்டா மிஸ்ட்'' ஆகிய வாசனைத் திரவியங்களைத் தயாரித்தல் போன்றவை உற்பத்தியைப் பலதிறப்படுத்தும் இத்துறையின் பணிகளாகும்.

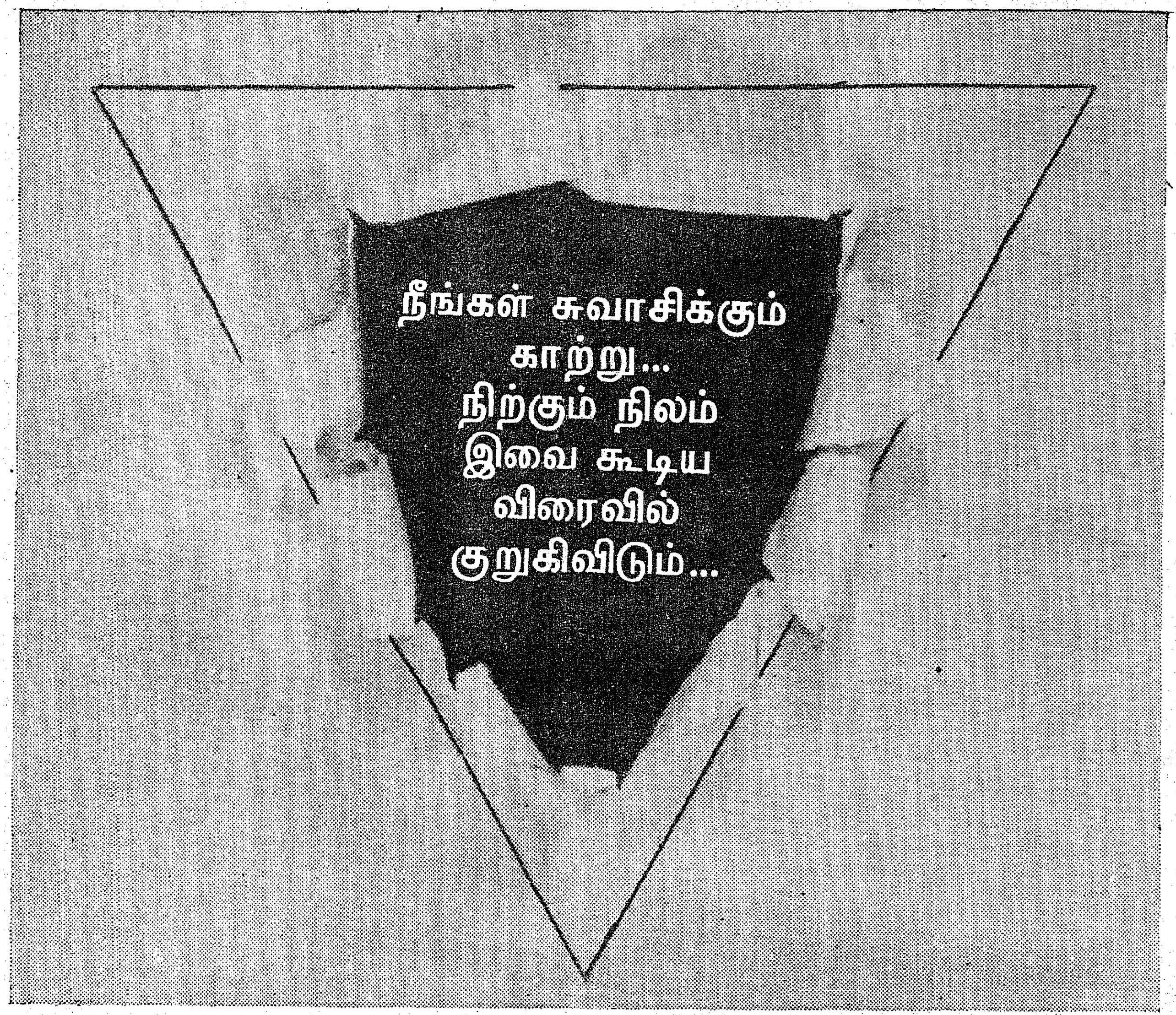

நீங்கள் உங்கள் குழந்தைகளை இரண்டுடன் நிறுத்திக் கொள்ளாவிட்டால்

மற்றவர்களை மிதித்துக்கொண்டும், இடித்துக் கொண்டும் நடப்பதும், சுவாசிக்கும் காற்றைப் பகிர்ந்து கொண்டும் வாழும் நாளைக் கற்பனை செய்து பாருங்கள். ஆம்! அந்த நாள் வெகு தொலைவில் இல்லை.

இதனைத் தவிர்க்க ஒரே வழி—உங்கள் குழந்தை களை இரண்டுடன் நிறுத்திக் கொள்வதே. இதனால் இந்த பூமியில் நீடித்த வாழ்வுக்கு வழி வகுத்தவராவீர் !

ஆதலால் விவேகத்தோடு, இரண்டு குழந்தை களுடன் நிறுத்திக்கொள்ளுங்கள். உங்கள் குழந்தைகளின் நீடித்த வாழ்வுக்கும் அதுவே வழி கோலும்.

சிறு குடும்பமே
மகிழ்ச்சியான
குடும்பம்

மதராஸ் அட்வர்டைசிங் கம்பெனியால் உருவாக்கப்பட்டது.

பயிற்சி + முயற்சி = வேலை வாய்ப்பு

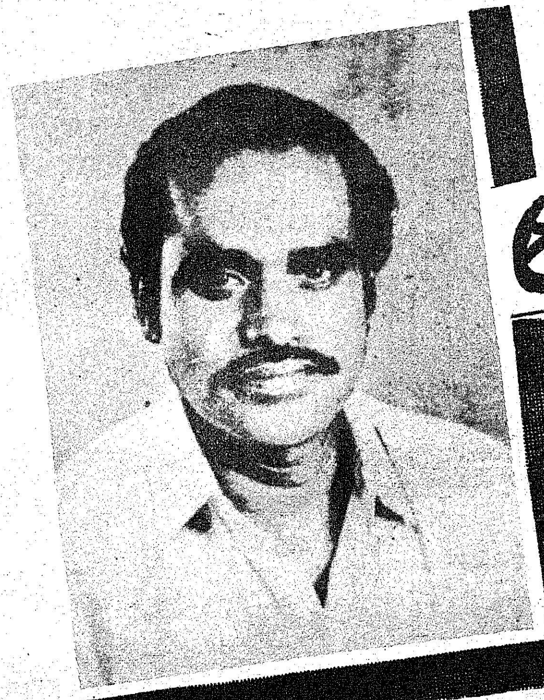

தொழில் நுட்பம் அறிந்தவர்களுக்கும், உடல் ஊனமுற்றவர்களுக்கும், தொழில் ரீதியில் தகுதி பெற்றவர்களுக்கும் உரிய தனி வேலை வாய்ப்பு அலுவலகங்கள் ஐந்து உட்பட, தமிழ் நாட்டில் நாற்பது வேலை வாய்ப்பு அலுவலகங்கள் உள்ளன.

தொழில் நுட்பத் தகுதி பெற்றவர்களுக்கு விரைவில் வேலை தேடித்தரும்நோக்கத்துடன் இவர்களுக்கென்றே சென்னை, மதுரை, திருச்சிராப்பள்ளி ஆகிய இடங்களில்மூன்று வேலைவாய்ப்பகங்கள் ஏற்கெனவே செயல்படுகின்றன. தொழில்நுட்பத் தகுதி பெற்றவர்களுக்காக மேலும் ஒரு வேலை வாய்ப்பகத்தை 1985-86இல் கோயம்புத்தூரில் தொடங்கத் திட்டமிடப்பட்டுள்ளது.

உடல் ஊனமுற்றோரின் தனிப் பிரச்சினைகளுக்குத் தீர்வுகாணும் பொருட்டு, மதுரை, கோயம்புத்தூர், திருச்சிராப்பள்ளி, சேலம், தஞ்சாவூர் ஆகிய மாவட்டங்கள் ஒவ்வொன்றிலும் ஒரு பிரிவாக ஐந்து பிரிவுகளைக் கொண்ட தனி வேலை வாய்ப்பு அலுவலகம் சென்னையில் செயல்பட்டு வருகிறது. நாகர்கோயிலில் மேலும் ஒரு பிரிவை விரைவில் தொடங்கத் திட்டமிடப்பட்டுள்ளது.

மாவட்டவேலை வாய்ப்பு அலுவலகங்களில் உள்ள வாழ்க்கைத் தொழிலுக்கு வழிகாட்டும் பிரிவுகள், பள்ளிகளில் திட்டங்களுக்கு ஏற்பாடு செய்து, மாணவர்கள் தங்களுக்கு ஏற்ற வாழ்க்கைத் தொழிலைத் தெரிந்தெடுக்க இயலும் வகையில் தகவல்களை அளிக்கின்றன. ஓராண்டில் இப் பிரிவுகள் இத்திட்டத்தைப் பல பள்ளிகளில் நடத்த வேண்டியிருப்பதால், பள்ளி ஆசிரியர்களைக் கொண்ட உயர்நிலைப்பள்ளி, மேல்நிலைப்பள்ளிகளில் படிக்கும் மாணவர்களுக்கு வாழ்க்கைத் தொழிலுக்கு வழிகாட்டுவதற்கான தகவல்கள் அளிக்கத் திட்டமிடப்பட்டுள்ளது. இப்பணிக்காக, 370 பள்ளி ஆசிரியர்களைத் தெரிந்தெடுத்து, வழிகாட்டுதல் குறித்து பயிற்றுவிப்பதில் பயிற்சியளிக்கத் திட்டமிடப்பட்டுள்ளது. பயிற்சி பெற்ற இந்த ஆசிரியர்கள் பிற பள்ளிகளில் பணியாற்றும் 630 ஆசிரியர்களுக்குப் பயிற்சி அளிப்பர். இதனால் 1,000 பள்ளிகள் இத் திட்டத்தினால் பயனடையும்.

ஐந்தாண்டுகளுக்கு மேலாக வேலை வாய்ப்பு அலுவலகப் பதிவேடுகளில் பெயரைப் பதிவு செய்துள்ளவர்களும், பெற்றோரின் மாத வருமானம் ரூ.2,000க்கும் குறைவாக உள்ளவர்களுமான படித்து வேலை வாய்ப்பற்றவர்களுக்கு, உதவித் தொகை வழங்கும் அரசின் திட்டம் 1-7-1980இல் இருந்து செயல்படுத்தப்பட்டு வருகிறது. இத்திட்டம் எஸ்.எஸ்.எல்.சி., பிளஸ் 2, பி.யூ.சி. படித்து முடித்த மாணவர்களுக்கும் 15-9-1984 லிருந்து நீட்டிக்கப்பட்டுள்ளது.

வேலை வாய்ப்பற்ற பட்டதாரிகளுக்குத் திங்கள் ஒன்றுக்கு உதவித் தொகையாக வழங்கப்பட்ட ரூ.50 தற்போது ரூ.100 ஆக உயர்த்தப்பட்டுள்ளது. எஸ்.எஸ்.எல்.சி. தேர்ச்சி பெற்ற மாணவர்கள் திங்கள் ஒன்றுக்கு ரூ.50 பெறுகின்றனர். பிளஸ்.2 மற்றும் பி.யு.சி. படித்த மாணவர்கள் திங்கள் ஒன்றுக்கு ரூ.75 பெறுகின்றனர்.

அடுத்த இதழில்...

இந்த இதழில் இடம் பெறாத தமிழக அரசின் இதர துறைகளின் ஐந்தாண்டுப் பணிகள் தொகுப்புக் கட்டுரைகள் அடுத்த இதழில் இடம் பெறும்.

ஆசிரியர்.

சுய வேலை வாய்ப்பை மேம்படுத்துவதற்காக இந்தியா முழுவதிலும் 30 வாழ்க்கைத் தொழில் வழிகாட்டித் தனிப்பிரிவுகளை ஏற்படுத்த மத்திய அரசு அனுமதித்தது. இப்பிரிவுகளில் ஒன்று 1983 செப்டம்பரில் வட ஆர்க்காடு மாவட்டம் வேலூரில் அமைக்கப்பட்டது. இப்பிரிவு, வேலை இல்லாமலிருந்த 647 பேருக்குச் சுய வேலை வாய்ப்பிற்கு ஏற்பாடு செய்துள்ளது. அவர்கள் ரூ.34 இலட்சம் வரை தேசிய மயமாக்கப்பட்ட வங்கிகளிலிருந்து கடன் பெற அவர்களுக்கு உதவியுள்ளது. இப்பிரிவு போற்றத்தக்க வகையில் சாதனையை நிகழ்த்தியுள்ளதால், 1985-86 இல் கோயம்புத்தூரில் மற்றுமொரு பிரிவை நிறுவ மத்திய அரசு அனுமதி அளித்துள்ளது.

தமிழ்நாடு கிராம இளைஞர்களுக்கான சுய வேலைவாய்ப்புத் திட்டத்தின் கீழ் பயிற்சி பெற்றுள்ளவர்களுக்குச் சுய வேலை வாய்ப்பினை உருவாக்குவதற்கான ஒரு திட்டத்தைச் சென்னையைத் தவிர ஏனைய மாவட்டங்கள் அனைத்திலும் அரசு கொண்டு வந்துள்ளது.

கிராம இளைஞர்களுக்கான சுய வேலைவாய்ப்புத் திட்டத்தின் கீழ் தொழில் பயிற்சி நிலையங்களிலும், இதைப் போன்ற ஏனைய நிலையங்களிலும் பயிற்சி பெற்றவர்களுக்கு ஓரளவு பொறியியல் சார்ந்த தொழில்களில் சுய வேலை வாய்ப்பு பெற ஊக்குவிக்கப்படுகின்றனர். வணிக வங்கிகள் ரூ. 3,000 லிருந்து ரூ. 10,000 வரையில் நிதி உதவி வழங்குகின்றன. 31-12-1984ஆம் நாள் நிலவரப்படி, சுமார் 3,326 பேருக்கு 1.35 கோடி ரூபாய் வரையில், நிதி உதவி அளிக்கப்பட்டுள்ளது.

பூவிருந்தவல்லி ஊராட்சி ஒன்றியம், கூடப்பாக்கம் கிராமத்தில் ரூ.30 இலட்சம் முதலீட்டுடன் கிராம வேலை வாய்ப்புத் திட்டச் சங்கம் ஒன்று ஆரம்பிக்கப்பட்டுள்ளது. இக் கிராமத்திலிருந்து 200 பேர் தெரிந்தெடுக்கப்பட்டு பல்வேறு தொழில்களில் பயிற்சி அளிக்கப்படுகின்றனர். இவர்கள், அங்கு தொடங்கப்படவிருக்கும் தச்சு, பற்றவைப்பு, செங்கல் தயாரிப்பு, கையுறை தயாரிப்பு போன்ற பல்வேறு பிரிவுகளின் எடுத்துக் கொள்ளப்படுவர்.

பெரியார் மாவட்டத்தில், தேர்ச்சி பெற்றவர்களைக் கண்டறிய பகுதி வாரியான ஆய்வு ரூ. 1.10 இலட்சம் செலவில் மேற்கொள்ளப்பட்டுள்ளது. வருங்காலத்தில் வேலை வாய்ப்புத் திட்டத்தினைப் பெருமளவில் செயல்படுத்த இந்த ஆய்வு உதவும்.

ஆதரவற்ற திக்கற்ற மகளிருக்குத் தாங்கள் ஒரு பணி வாய்ப்பு பெறும்பொருட்டு நவீன முறையில் வீட்டைப் பராமரிப்பதில் பயிற்சி அளிக்கப்படும்.

குடும்பத்தில் ஒருவருக்கு வேலைவாய்ப்பு என்ற திட்டத்தின்கீழ் சுய வேலை வாய்ப்பினை உருவாக்குவதற்காக அமைக்கப்பட்ட அதிகாரக்குழு சென்னை மாநகரிலும் அதன் புறநகர்களிலும் வீட்டு வசதிப் பணி நிலையங்களை அமைத்தல், முட்டை மற்றும் கோழிக்கறி போன்ற பதார்த்தங்களை விற்கும் வண்டி திட்டம், ஊராட்சி ஒன்றியம் ஒவ்வொன்றிற்கும் இரண்டு அல்லது மூன்று பிரிவு என்ற வீதத்தில் வேளாண்மைப் பணிக்கான நீர் விசையேற்றங்களைப் பழுது பார்ப்பதற்கான பணிப் பிரிவுகளை அமைத்தல் போன்ற பல திட்டங்களுக்கும் வீடு கட்டுமானப் பயிற்சித் திட்டத்திற்கும் அனுமதி அளித்துள்ளது.

தமிழகத்தில் மொத்தம் 38 தொழில் பயிற்சி நிலையங்கள் உள்ளன. அவற்றுள் 3 தொழில் பயிற்சி நிலையங்கள் பெண்களுக்கேயுரியன. இவற்றில் உள்ள இடங்களின் எண்ணிக்கை 14,728 ஆகும். பெண்களுக்கென்றே உள்ள 3 தொழில் பயிற்சி நிலையங்களில் உள்ள இடங்களின் எண்ணிக்கை 480 ஆகும். தொழில் பயிற்சி நிலையங்களில் சேருபவர்களின் எண்ணிக்கையும் பெருகி வருவதைச் சமாளிப்பதற்காக கோயம்புத்தூர், மதுரை, வடசென்னை ஆகிய இடங்களில் உள்ள தொழிற் பயிற்சி நிலையங்களில் 1983-84ஆம் ஆண்டில் அரசு, மூன்றாவது முறை மாற்றுப் பணியைக் (ஷிப்டு) கொண்டுவந்தது. மேலும் சேலத்தில் உள்ள தொழிற்பயிற்சி நிலையத்தில் அரசு, மூன்றாவது முறை மாற்றுப் பணியை 1984-85ஆம் ஆண்டில் அறிமுகப்படுத்தியுள்ளது. தொழிற்பயிற்சி நிலையங்கள் நான்கில், கொண்டுவந்த மூன்றாம் முறை மாற்றுப்பணியால் 788 இடங்கள் அதிகரித்துள்ளன. மேலும், அம்பத்தூர், கிண்டி ஆகிய இடங்களில் உள்ள தொழில் பயிற்சி நிலையங்களிலும் அடையாற்றில் உள்ள தொழிற்பயிற்சிப் பிரிவிலும், மாநிலத்தில் உள்ள மகளிர் பயிற்சியாளர்களுக்கு மேலும் அதிக வாய்ப்பளிக்கும் வகையில், தெரிந்தெடுக்கப்பட்ட ஆறு தொழில்களில் 96 பெண்களுக்குப் பயிற்சியளிக்க தனிப் பிரிவுகளை 1-9-84 முதல் தொடங்க அரசு ஒப்புதல் அளித்துள்ளது.

தமிழ்நாடு கிராமப்பகுதி இளைஞர் சுயவேலைவாய்ப்புத் திட்டத்தின் கீழ் கிராமப்பகுதி இளைஞர்களுக்கு 28 தொழில் பயிற்சி நிலையங்களில் பொறியியல் தொழில்களிலும் ஓரளவு பொறியியல் சார்ந்த தொழில்களிலும் பயிற்சி அளிக்கப்படுகிறது.

அயல்நாட்டு வேலை வாய்ப்பு நிறுவனம்

தற்போது பணியாளர்களுக்கு அயல்நாடுகளில் வேலை வாங்கித் தரும் பணியை இந்நிறுவனம் தீவிரமாகக் கவனித்து வருகிறது. அயல்நாடுகளில் வேலை பெற விரும்பும் பணியாளர்களை இந்நிறுவனம் பதிவு செய்து கொள்கிறது. 31-12-1984 ஆம் நாளன்றுள்ளபடி, இந்நிறுவனத்தின் பதிவு செய்து கொண்டுள்ளவர்களின் எண்ணிக்கை 19,500 பேர் ஆகும். இந்நிறுவனம் ஐக்கிய அரபு எமிரட்ஸ், ஈராக், லிபியா, தெற்கு ஏமன், சவூதி அரேபியா ஆகிய நாடுகளுக்கு இதுவரையில் 1,130 பேரை அனுப்பியுள்ளது. அவர்கள் மூலமாக இந்தியாவிற்கு அந்நியச் செலவாணி வகையில் ஒவ்வோர் ஆண்டும் ரூ. 1.75 கோடி கிடைப்பதாக மதிப்பிடப்படுகிறது.

ஆசிரியரும் வெளியிடுபவரும் : தமிழ்நாடு அரசு செய்தி மக்கள் தொடர்பு இயக்குநர், சென்னை.
அரசினர் தோட்டம் தமிழரசு அச்சகத்தில் அச்சிடப்பட்டது.
முகவரி : தமிழரசு அலுவலகம், அரசினர் தோட்டம்; சென்னை-600 002.